EL DIARIO PALENTINO

(Depósito Legal: P-2-1958). Razón Social: «El Diario Palentino - El Día de Palencia, S. L". Mayor, 67.

(Franqueo Concertado)

EL DÍA DE PALENCIA

Director: ANTONIO ALAMO SALAZAR

Teléfonos: Dirección y Redacción: 74 48 22. Anuncios y Suscripciones: 74 04 17; Administración: 74 02 58 Mayor, 67

Apartado de Correos, 17

VIERNES 18 JULIO 1980

N.º REFUNDIDO 12.173

Fundado en 1882 y 1890

20 PESETAS

GOLPE de ESTADO, en BOLIVIA

LLAMAMIENTO A LA RESISTENCIA CIVIL

(PAGINA 10)

Planta solar, en el complejo de La Zarzuela

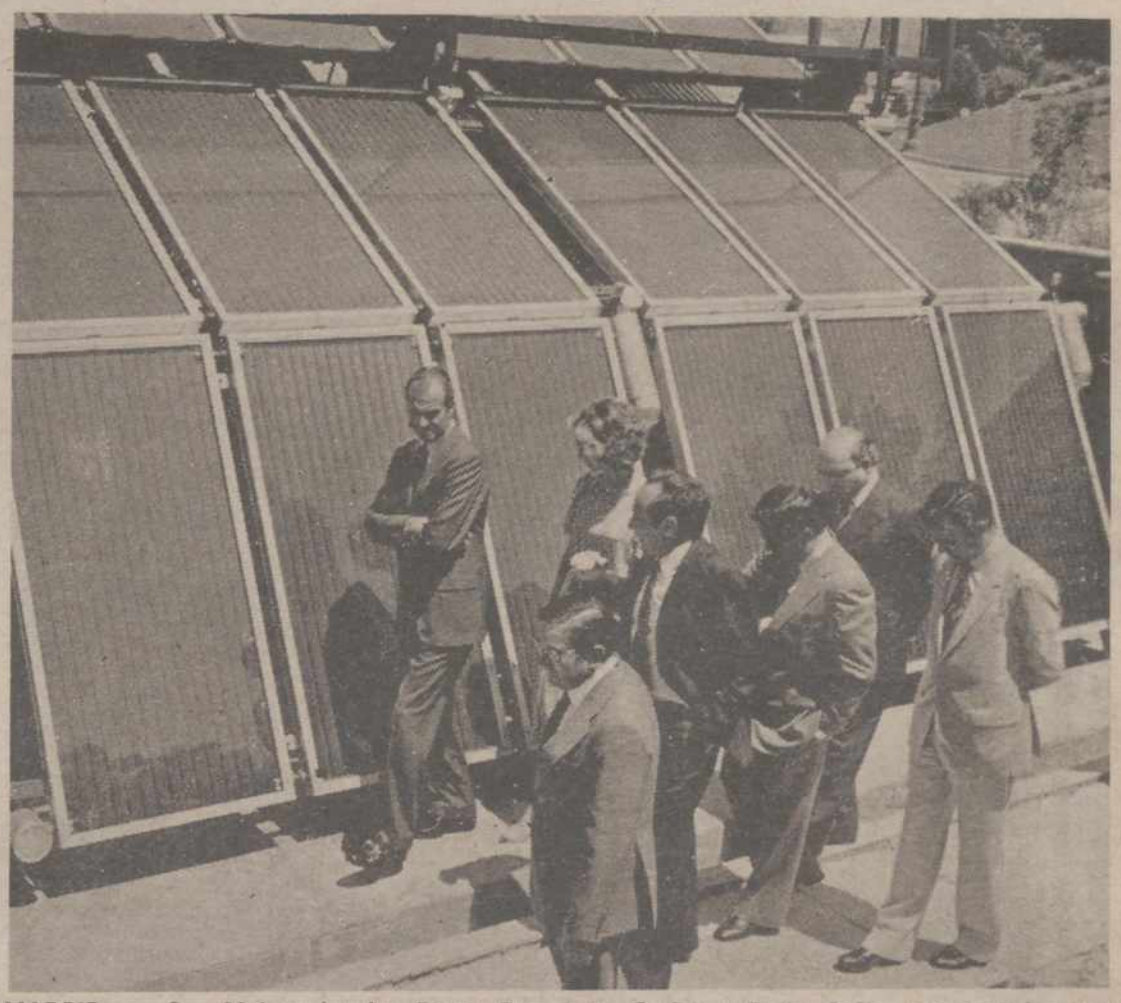

MADRID. — Sus Majestades los Reyes Don Juan Carlos y Doña Sofía ,acompañados por los ministros de Industria y Vivienda, presidente del INI y otras personalidades, han inaugurado la Planta Solar instalada dentro del complejo de la Zarzuela.—(Foto Europa Press)

REAGAN y BUSH, juntos

DETROIT. — Ronald Reagan y George Bush juntos durante una recepción celebrada en el Club Polaco - Americano de esta capital. Después de la nominación de Reagan para las elecciones presidenciales, manifestó el candidato a la Casa Blanca que su elección para la vicepresidencia había recaído en George Bush.—(Telefoto AP-Europa Press)

MAÑANA, EN MOSCU

Comenzará la "OLIMPIADA 80"

MOSCU. — A la izquierda, una joven azafata muestra la llave olímpica simbólica de la Ciudad Olímpica. A la derecha, ante un primer plano de la llave, el símbolo de los Juegos Olímpicos de Moscú, iluminado. Los Juegos Olímpicos moscovitas se inaugurarán el próximo sábado, 19 de julio.—(Foto EFE)

DEPORTES

- CALENDARIO DE PRIMERA DIVISION
- TERTULIA MORADA
- GRUPO OESTE DE TERCERA

(PAGINAS 11 Y 12)

M.C.D.2022

PALENCIA AL DIA

EL "INSALUD" CAMBIA DE PISO

El «Insalud (que no es ninguna marca de agua mineral, sino la denominación reducida de «Instituto Nacional de la Salud») ha cambiado de sede.

...Se hallaba funcionando en el inmueble que, detrás del edificio de Correos y Telégrafos, acogía todos los montajes administrativos del extinguido Instituto Nacional de Previsión y del Ambulatorio «Nuestra Señora del Perpetuo Sbcorro», de la Seguridad Social. El Ambulatorio continúa, pero los servicios del «Insalud» (Inspección y personal médico, Desplazamiento de enfermos, Personal sanitario titulado, Auxiliares de Clínica y Personal no sanitario), se han trasladado al edificio número 15 de la calle Martín Calleja, que hasta no hace mucho tiempo fuera el domicilio social de la Delegación Provincial de Mutualidades.

Hoy hay en Palencia reunión regional de la Compañía Telefónica

De las cuatro provincias gallegas y de Oviedo, León y Zamora, han venido representantes de las Comisiones provinciales, para, con los delegados y representantes palentinos, celebrar una sesión de la Comisión regional de la Institución Telefónica de Previsión.

Desde buena hora de la mañana se han reunido en el domicilio social de la Comisión Telefónica palentina de Previsión, en la calle Rizarzuela, con la presencia del secretario de la Institución, que a estos efectos se ha desplazado de Madrid.

Es la primera vez que esta Comisión regional Telefónica se reune en Palencia; los asuntos, en realidad, se refieren a cuestiones y organización interna de la Institución Telefónica de Previsión.

Parece ser que ahora va de verdad.

...Los «hombres del tiempo» hablan ya de subida (aunque lenta, pero al fin y al cabo subida) de la temperatura.

Ya es hora.

...Porque nos estamos refiriendo al verano-verano.

«Más vale tarde, que nunca», decimos por acá; así que bienvenido sea el verano-verano, aunque llegue tarde.

DIARIAMENTE
en «OPTICA RAMOS»
UN OPTICO CONTACTOLOGO LE ATENDERA SUS CONSULTAS SOBRE LENTES DE CONTACTO.

RAMOS

SERVICIO DE BIBLIOBUS

La Biblioteca Móvil ("Biblobús") del Centro Coordinador de Bibliotecas, de Palencia, realizará durante la próxima semana los siguientes desplazamientos:

Día 21: San Mamés de Campos, Villasarracino y Villaherreros.

Día 22: Tariego, Villamuriel y Cevico de la Torre.

Día 23: Antigüedad y Espinosa de Cerrato.

Día 24: Villaviudas, Reinoso de Cerrato y Magaz.

Día 26: Barrio de Francisco Franco (capital).

Dietario

SABADO, 19 DE JULIO DE 1980

SANTORAL. — Santos: Ambrosio, Autperto, Antonio, Arsenio, Aurea de Córdoba; Bernoldo, ob.; Cragón, Epafra, mrs.; Félix Fergus, Isaac, mr.; Liberio, Lorenzo obs.; Lilaria Macedonio Lampiros, Antígono, mrs.; Macrina, Osén, Pedro Crisci, Reticio, ob.; Simaco, p.; Esteban del Lobo; Tecla y Muzi, mrs.; Teodoro, confesor.

Sale el sol a las 6'00 horas y se pone a las 21'40. Sale la luna a las 23'52 horas y se pone a las 11'42. Cuarto creciente el día 20.

REFRAN. — Poca agua del cielo es mejor que mucho riego.

EFEMERIDES. — 711: Batalla del Guadalete (Cádiz) entre los moros de Tarik y los godos capitaneados por el Rey Rodrigo, tras la cual se acabó la monarquía visigoda y los árabes se apoderaron de casi toda la Península Ibérica.

1074: Desposorios de El Cid con Jimena, hija del Conde de Oviedo, don García, y primera hermana de Alfonso VI de Castilla.

1467: Sangrientas reyertas en Toledo entre conversos y cristianos, e incendio de cientos de casas de la ciudad.

1760: Carlos III declara patrona de España a la Purísima Concepción.

1803: Nace en Madrid Ramón de Mesoneros Romanos, escritor costumbrista de la capital de España. Su principal obra es "Escenas matritenses".

1808: Batalla de Bailén (Jaén), en la que las armas imperiales de Napoleón sufren un grave revés por primera vez, desapareciendo su renombre de invencibles. El ejército español estaba dirigido por el general Castaños. Esta victoria española causó gran impresión en Europa.

1834: Nace en París el pintor impresionista Edgard Degas, cuya obra se caracteriza por un agudo sentido psicológico.

1870: Francia declara la guerra a Prusia.

1900: Primer viaje del Metro parisiense, desde el centro de la ciudad hasta Porte Maillot.

AYUNTAMIENTO DE PALENCIA
ANUNCIO

Se pone en conocimiento del público en general, que por Real Decreto de 4 de julio se autoriza a las gobernadores civiles a proceder, con carácter inmediato, a una elevación de las tarifas de autobuses, sin que esta subida pueda exceder de 3 pesetas para los billetes de días laborables y 5 pesetas para los festivos.

Como consecuencia de esta Disposición han sido elevadas en nuestra capital las tarifas del Servicio de Autobuses Urbanos, a partir del día de ayer, 17 de julio, a la cantidad de:

Billete ordinario	18	ptas.
» ida y vuelta ...	24	»
» festivos	20	»
» especial	24	»
» nocturno	18	»

Palencia, 17 de julio de 1980.
La Comisión de Tráfico

Vigencia de la Ordenanza Reguladora de las piscinas de "El Sotillo"

A partir de mañana, Sábado, 19 de julio, comienza la vigencia de la Ordenanza Reguladora de las Piscinas de «El Sotillo», empezando a cobrarse la entrada respectiva. Sus precios serán los siguientes: Hasta 14 años inclusive, pagarán la cantidad de 15 pesetas; mayores de 14 años, pagarán la cantidad de 50 ptas.

Se ruega a todos los usuarios respeten el entorno del mencionado recinto y todas sus instalaciones, obedeciendo las Ordenes de los encargados de estas piscinas municipales.

Palencia, 18 de julio de 1980.

El Alcalde,
FRANCISCO JAMBRINA SASTRE

CARTELERA

CINE DONSANTIAGO

HOY: 5, 8 y 10'45 noche

La película que le mantendrá en suspense hasta el último fotograma:

«EL GATO CONOCE AL ASESINO»

Mayores 14

CINE REY DON SANCHO

HOY: 5, 8 y 10'45.

Grandioso estreno:

«ENSALADA BAUDELAIRE»

Mayores 18

TEATRO PRINCIPAL

Hoy: 5-8 y 10,45 noche

"Una película dura pero que refleja la realidad de la vida":

«LO QUE LOS PADRES DEBERIAN SABER»

Mayores 18

CINE ORTEGA

5, 8 y 10'45

Para mayores de 14 años

«LOS INCORREGIBLES ALBONDIGAS»

El campamento de verano más sospechoso, deshonesto, indisciplinado y terriblemente divertido

CINE AVENIDA

5, 8 y 10'45

Para mayores de 14 años

«LA MUERTE TENIA UN PRECIO»

Cimentaban sus vidas sobre el rencor de sus enemigos

PROYECCIONES

Continúa desde las 4.

Mayores 18 años

«THE WARRIORS»

y

«DE FRESA, LIMON Y MENTA»

Dr. MARTIN BENITO
MEDICO DENTISTA
Cirugía oral - Implantes - Trasplantes - Reimplantes - Tratamiento conservador exclusivamente.
Calle Mayor, 166. Pedir hora

Dr. D. J. Montoro
OCULISTA
Consulta de 4 a 7
Previa petición de hora
Plaza San Lázaro, núm. 3
Teléfono 74 - 48 - 79

DIARIO DE AVISOS

FARMACIAS DE GUARDIA

Servicio nocturno: Todos los días, a partir de las once de la noche: D. Agricio Herrero (Mayor, 34).

Viernes, 18: D. José Luis Tejedor (Teniente Velasco, 15) y don José María Arnáiz (Avda. Santander, 7).

Sábado, 19: D. Carlos de Fuentes (Mayor, 86) y don Javier Font (Avda. de Asturias, 13).

Domingo 20: D. José-Fernando Adán (Avda. R. Argentina, 11) y doña Natividad Rubio (Plaza San Pablo, 4).

CUPON PRO CIEGOS

En el sorteo celebrado el día 17 de julio, ha resultado premiado con 6.250 ptas. el número 651, y con 625 ptas., todos los números terminados en 51.

PROGRAMAS DE TVE

DIA 18

PRIMERA CADENA

15,30: COSAS
19,30: CON OCHO BASTA «Padres y demás desconocidos». (Segunda parte).
20,25: MAS VALE PREVENIR «El mar» (II).
21,00: TELEDIARIO — Segunda edición
21,30: LA REVISTA «LIFE» VA AL CINE. Dirección: Jack Haley, Jr. En la década de los 50 Hollywood se prodigó ampliamente en el lanzamiento de mitos, siendo el ejemplo más representativo la malograda Marilyn Monroe. La mayoría de las muchachas americanas soñaban con una prueba en los estudios y abundaban los concursos de belleza, que quizá pudieran abrir las puertas del cine y la fama. Hollywood explotó este sentimiento hasta la llegada de los años 60.
22,30: GRANDES RELATOS «La piedad peligrosa». (Capítulo IV). La guerra ha sido declarada. Antón debe partir. No tiene ni tiempo ni coraje para visitar a Edith y pedirle que le perdone su comportamiento, simplemente le envía un telegrama diciendo que debe marcharse y que si le perdona se casará con ella a su vuelta. Sin embargo, el telegrama llega demasiado tarde. Edith se arroja desde el tejado del castillo... Algunos años después regresa Antón, viene cubierto de medallas ganadas durante la guerra. Acude a la ópera y allí se encuentra con dos personas que le harán recordar que su conciencia seguirá acusándole para siempre.
23,30: ULTIMAS NOTICIAS

U. H. F.

19,45: PRESENTACION Y AVANCES
19,47: REDACCION DE NOCHE
20,35: POLIDEPORTIVO
20,50: CICLO: ALFRED HITCHCOCK «Matrimonio original».
22,45: TRIBUNA INTERNACIONAL
23,25: BUENAS NOCHES

DIA 19

PRIMERA CADENA

13,45: CARTA DE AJUSTE Sebastiao Tapajos, María Nazareth y Arnaldo Henriques. «Triángulo», «Samba de mi tierra», «Voy por ahí», «El viejo y la flor», «Para decir adiós», «Samba de la laguna».
13,56: APERTURA Y PRESENTACION
14,00: TRIBUNA DE LA HISTORIA «Munich: Luz verde para Hitler».
15,00: NOTICIAS DEL SABADO — Primera edición.
15,30: EL OSITO MISCHA «¡Perdóname, Masha!»
16,00: PRIMERA SESION «La tumba india», 1958. Director: Fritz Lang. Guión: Werner Joerg. Intérpretes: Debra Paget, Paul Hudschmid, Claus Holm, Sabina Bethbhann, Angela Portalauri, Paul Christian.
17,45: APLAUSO
19,30: VACACIONES EN EL MAR «Julie se enamora».
20,30: INFORME SEMANAL
21,30: NOTICIAS DEL SABADO — Segunda edición.
21,50: SABADO CINE «Los que saben morir», 1970. Dirección: Lamont Johnson. Guión: William Northon. Intérpretes: Brian Ketih, Helmut Grien, Ian Hendry, Jack Watson, John Abineri, Horst Janson, Eric Allan.
23,35: BUENAS NOCHES
23,38: Despedida y cierre.

U. H. F.

15,15: CARTA DE AJUSTE «España en el corazón». Carlos Palacios.
15,30: PRESENTACION Y AVANCES
15,32: HAWAI 5-0. «Mi amigo el enemigo».
16,30: LAS OLIMPIADAS DE LA RISA «Episodio núm. 24».
17,00: MORK Y MINDY «Mork el crédulo».
17,30: RETRANSMISION DEPORTIVA
19,00: LA CLAVE
23,45: BUENAS NOCHES

DIA 20

PRIMERA CADENA

11,15: CARTA DE AJUSTE «Concierto para una Flor de Azar», María Escribano.
11,30: APERTURA Y PRESENTACION
11,35: HABLAMOS
12,00: EL DIA DEL SEÑOR
12,45: GENTE JOVEN
14,00: SIETE DIAS
15,00: NOTICIAS DEL DOMINGO — Primera edición.
15,15: EL HOMBRE Y LA TIERRA «La bella matadora».
15,50: LA CASA DE LA PRADERA «Me quiere, no me quiere».
16,45: LA BATALLA DE LAS PLANETAS «La guerra contra el desastre».
17,25: OLIMPIADA Natación, desde Moscú.
19,00: 625 LINEAS
19,45: UN ADULTERIO DECENTE, 1969. Dirección: Rafael Gil. Guión: Rafael J. Salinas. Intérpretes: Carmen Sevilla, Fernando Fernán Gómez, Manuel Gómez Bur, Andrés Pajares, Julio Riscal.
21,30: NOTICIAS DEL DOMINGO — Segunda edición.
22,00: ESTUDIO 1 «La discreta enamorada». Autor: Lope de Vega. Adaptación y realización: Cayetano Luca de Tena. Intérpretes: Fenisa, Violeta Cela; Lucindo, Jaime Blanch; Capitán, Luis Prendes; Belisa, Julia Trujillo; Gerarda, Pedra Lorente; Hernando, Lucio Romero; Doriso, Eduardo Domínguez; Fernando, Julián Argüello; Fulminato, Emilio Laguera; Liseo, Andrés Valdivia; Fabio, Carlos Aranda.
23,55: BUENAS NOCHES

U. H. F.

15,15: CARTA DE AJUSTE Trío Dave Brubeck acompañado por la Orquesta Sinfónica de Cincinnati.
15,30: PRESENTACION Y AVANCES
15,32: DOCUMENTAL Los mundos de la vida. «La muerte de un árbol».
16,30: EL REGRESO DEL SANTO «El pueblo que vendió su alma».
17,20: VICKIE EL VIKINGO «Despedida de los Winka».
17,45: STARSKY Y HUTCH «Crimen de calidad».
18,45: LA MUSICA
20,00: LA DANZA «Sol bailarín» (III).
20,30: ESPAÑA ENTERA «Tierra de garbanzos».
21,00: MAS ALLA
21,30: LARGOMETRAJE «Chato, el apache» (1957). Dirección: Michael Winner. Guión: Gerald Wilson. Intérpretes: Charles Bronson, Jill Palance, Richard Basehart, Simon Oakland, Sonia Rangan, James Whitmore.
23,10: BUENAS NOCHES
23,15: Despedida y cierre.

M.C.D.2022

RETABLILLO

LOS «FINALIZADORES»

Doble contra sencillo apostamos, amigo lector, a que no sabes qué son los finalizadores. Hasta hace bien poco a nosotros nos pasaba lo mismo. Pero lo que sí sabías, porque te lo ha contado la santa esposa, es que con alguna frecuencia la carne parece "evaporarse" al cocinarla y que el kilo puesto en la cacerola "se convertía" en unos gramos de nada.

¿Misterio? No, hombre, no: cosa de los finalizadores. Lo acabamos de descubrir en una revista profesional, que denuncia públicamente el empleo de los finalizadores para el engorde del ganado, próximo a ser sacrificado. Se trata de un producto químico, que "produce una descompensación metabólica por acumulación de agua y toxinas en los tejidos". Dicho en román paladino: que el animal así alimentado engorda espectacularmente, pero todo es agua, que se evaporará en cuanto la carne entra en contacto con la cocina.

Malo resulta ya semejante fraude, pero se hace de todo punto intolerable cuando nos enteramos que los finalizadores están prohibidos por la Organización Mundial de la Salud.

El "timo", por lo visto, no es nuevo y ya en su día fue denunciado por la Federación Nacional de Carniceros, desencadenando la correspondiente ofensiva, con la que, en términos generales, se cortó el fraude. Pero he aquí que, al parecer, pasado el peligro y relajada la vigilancia, se ha vuelto a las andadas con tal "aplicación", que parece que los responsables tratan de recuperar el tiempo perdido.

No podemos decir que esto esté ocurriendo en Palencia, si bien la revista consultada llega a afirmar que el engorde artificial con los finalizadores ha vuelto a alcanzar cotas elevadísimas, que cifra en más del 90 por ciento del ganado sacrificado. Por lo visto, la Jefatura de Sanidad de Palma de Mallorca, donde se ha dado la voz de alarma, rechazó 20 bueyes destinados al consumo y el Servicio de Defensa contra el Fraude, del Ministerio de Agricultura, ha abierto expediente sancionador contra la fábrica, que comercializó el pienso.

Nos encontramos, pues, ante un tema tan delicado, como intolerable. Esperemos que, denunciado, se corte de raíz, aunque no será fácil, pues son muchos y "gordos" los intereses en juego.

GAMBERRADA

Con más propiedad acaso deberíamos llamarlo salvajada, sin olvidar que lo rodean otras circunstancias, que denuncian la presencia de listos y de oportunistas.

Ocurrió que un mal día, ignoramos la causa, quizás fuera un involuntario accidente, aunque nos resistimos a creerlo, faltaron algunos ladrillos en la estupenda tapia de cerramiento de la Huerta de Guadián. Fue como si alguien hubiera gritado: "¡El último Pone!", porque comenzaron a desaparecer los ladrillos, Dios sabe con qué destino, porque son muy buenos. Pronto se agrandó el hueco en el tapial y ahora hasta parece un proyecto de puerta a medio realizar. El ensanchamiento no cesa...

O sea, que o reparan pronto la tapia, o terminan por llevársela ladrillo a ladrillo, ya que, como decimos, ahí se ha cometido algo más que una gamberrada.

SUGERENCIA

Nos dice un lector que ha leído con interés nuestro comentario sobre la diligencia del responsable de la Comisión Municipal de Tráfico, que tan acertadamente supo atender a las personas, que le plantearon la existencia de la valla de cerramiento de un solar en la Plaza Mayor. También él, como nosotros, tiene sinceras palabras de elogio.

Pero luego "se anima" y nos pide que sugiramos que se haga otro tanto con la valla, que cierra el mismo solar por la calle de Don Sancho, donde causa incluso más molestias que en la Plaza Mayor. Y ya puesto a ahondar en el tema, expone la teoría de si no sería mejor que en tales casos actuara "de oficio" el propio Ayuntamiento, sin tener que esperar la llegada de quejas de los vecinos.

Nosotros nos quedamos pensando que sí, que no le falta razón.

SUCESOS LOCALES

Espectacular persecución y detención de dos reclusos fugados

AYER POR LA TARDE, EN LA CARCAVILLA

Dos jóvenes delincuentes fueron apresados en la tarde de ayer por fuerzas policiales después de una accidentada y espectacular persecución en la que se registraron varios disparos intimidatorios en las calles del Barrio de la Carcavilla.

Estos hechos ocurrieron alrededor de las cinco de la tarde, principalmente en la Avda. de Asturias y calles Bailén y Federico Mayo siendo presenciados por numerosos viandantes.

Según nuestras fuentes y la información recogida por nuestro redactor en el propio barrio, poco antes de las cinco fue sustraído en la localidad de Perales un turismo Renault 4-L de color verde por dos jóvenes. Desde el pueblo se cursó el correspondiente aviso a las fuerzas policiales palentinas que inmediatamente se trasladaron a la Avda. de Asturias ya que según parece el coche salió de Perales en dirección a la capital.

Allí se estableció un dispositivo de contención formado por un coche radio-patrulla Seat 124 ranchera a espera de la llegada del Renault. Este se presentó poco después de las cinco por lo que uno de los policías levantó la mano en señal de alto, indicación que no observaron los delincuentes ya que lejos de evidenciar una posible parada, continuaron en su marcha, en un intento de abrirse paso ante lo cual el Policía se retiró evitando así su atropello.

El vehículo policial con un hombre a bordo, dio inmediatamente la vuelta para proceder a su persecución, hecho que debió influir en el ánimo de los dos jóvenes, quienes al ver las dificultades que presentaba ahora su fuga y sintiéndose acorralados, redujeron la velocidad del coche y se lanzaron en marcha a la calzada.

Se dirigieron entonces a pie al interior del barrio por la calle Bailén siendo perseguidos en principio por el coche policial y luego por sus ocupantes también a pie. Los jóvenes llegaron a Federico Mayo separándose y tomando distintas direcciones siendo uno de ellos capturado rápidamente mientras que para apresar al otro la policía se vio precisada a realizar disparos intimidatorios tras los cuales se logró su detención.

Varios transeuntes que presenciaron la operación aplaudieron la acción policial.

Los jóvenes fueron introducidos en el vehículo radio-patrulla e inmediatamente conducidos a Comisaría, suponemos. En relación con su identidad no disponemos de dato alguno ignorándose también otras circunstancias inherentes al caso aunque según informaciones llegadas a nuestra redacción bien pudiera tratarse de dos huidos de la justicia más concretamente de un penal.

ULTIMA HORA

Ampliamos algunos detalles relacionados con la detención y procedencia de los jóvenes detenidos ayer en la Carcavilla de lo cual hemos informado en la nota anterior. Hacíamos referencia a la posibilidad de que los muchachos fueran fugados de algún centro penitenciario. Pues bien, hace escasos momentos hemos sabido que efectivamente se trata de reclusos huidos de un centro penitenciario de la provincia de Lugo. Y no son dos sino tres los que habían logrado escapar, lo que ocurre es que sólo dos fueron quienes tomaron parte en la sustracción del turismo y en los sucesos que relatábamos.

INSTITUTO DE LA JUVENTUD

PROMOCION DEL INTERES JUVENIL POR LA MUSICA POLIFONICA

La Dirección General de la Juventud y Promoción Socio Cultural a través del Organismo autónomo Instituto de la Juventud, deseando promover entre los jóvenes españoles el interés por la música polifónica, convoca las siguientes actividades:

PRIMER CONCURSO DE OBRAS DE POLIFONIA JUVENIL PARA AUTORES ESPAÑOLES

Se regirá por las siguientes BASES:

PRIMERA. — Participantes: Pueden participar en este Concurso cualquier compositor español que no tenga cumplidos los 36 años.

SEGUNDA. — Obras: Las obras deberán ser de polifonía vocal, con o sin instrumentación y de carácter breve (en torno a 10 minutos de duración).

TERCERA.—Plazo de presentación: Las obras se remitirán al Instituto de la Juventud (Sección de Actividades de Animación Cultural), calle Ortega y Gasset, número 71, Madrid-6, antes de las 24 horas del día 15 de enero de 1981, acompañadas de los siguientes datos: nombre y apellidos del autor, dirección, edad (fotocopia del D. N. I.) y breve curriculum.

CUARTA.—Premios: Se establecen los siguientes premios:

Un primer premio de 100.000 pesetas.

Dos accésits de 25.000 ptas. cada uno.

QUINTA.—Las obras premiadas quedarán a disposición del Instituto de la Juventud a efectos de su posible publicación.

ENCUENTRO DE POLIFONIA JUVENIL 1981

Se regirá por las siguientes BASES:

PRIMERA. — Participantes: Pueden inscribirse en este Encuentro los coros juveniles que lo deseen, siempre que sus componentes no sean profesionales ni rebasen los 25 años de edad, salvo en una proporción que no supere el 10 por 100 del total de miembros.

SEGUNDA.—Categorías: Se establecen dos categorías en el Encuentro.

«A».—Para coros de especial calidad, con repertorio amplio y de cierta dificultad de montaje, similar al que suponen las obras de: Tomás Luis de Victoria, Palestrina, Morales, Orlando di Lasso, Claudio Monteverdi, etc.

«B».—Para coros con niveles normales de actuación, y repertorio de menor dificultad, como pueden ser: Anónimos de los Cancioneros de Palacio y de Upsala, Juan de Encina, Anchieta, etc.

TERCERA.—Inscripción: La inscripción se efectuará a través del Boletín correspondiente. Dicho Boletín, así como la documentación a que se refiere el apartado cuarto, se remitirá al Instituto de la Juventud (Sección de Actividades de Animación Cultural y Profesional), a través de la correspondiente Delegación Provincial de Cultura.

El plazo de inscripción finaliza el día 1 de noviembre de 1980.

CUARTA.—Documentación: Junto con el Boletín de inscripción debe remitirse:

—Repertorio completo del coro.

—Curriculum de actuaciones, críticas recibidas, etc.

Todos los interesados en ampliar información pueden dirigirse a: Instituto de la Juventud, calle Onésimo Redondo, 8, cuarta planta (Delegación Provincial del Ministerio de Cultura) o llamando al teléfono 746599.

La familia de

D. JOSE CALLEJA MAÑERO

(q. e. p. d.), recientemente fallecido en Castrillo de Villavega, agradecen por este medio, en la imposibilidad de hacerlo personalmente, las muestras de aprecio y condolencia recibidas de sus amistades, con motivo de la triste desgracia que les aflige.

†

LA SEÑORA

Doña Julia Valdeolmillos Rodríguez

Falleció en Palencia el día 18 de julio de 1980

— D. E. P. —

Sus sobrinos María, Ana, José y Pedro, y sus amigas Eloísa y Margarita,

Suplican una oración por el eterno descanso de su alma.

FUNERAL Y ENTIERRO: El sábado, día 19, a las once de la mañana en Torquemada.

Funeraria HONTIYUELO

M.C.D.2022

NUEVOS HORIZONTES PARA "SAN ANTOLIN 80"

UN CONSEJO DINAMICO Y UNAS "PEÑAS" ALEGRES PARA LAS FIESTAS PALENTINAS

(AL HABLA CON LA COMISION DE RELACIONES PUBLICAS DEL CONSEJO LOCAL DE PEÑAS)

Las Fiestas San Antolín 80 se acercan con sus festejos y alegría propios. Uno de los aspectos más interesantes que giran en torno a este acontecimiento es el de las peñas.

Nos interesa el tema y hemos conversado con los miembros de la Comisión de Relaciones Públicas del Consejo Local de Peñas, Antonio Larrén Regaliza, César Zamora y Teodoro Guerra Espina.

—¿Cuáles han sido a juicio del Consejo, las causas de que en los últimos años hayan aflorado tantas peñas en Palencia?

—Estimamos que la causa principal por la que se han ido creando tantas peñas es que las mismas han ido fomentando un ambiente de sana alegría, que queda reflejado en el de la calle, desde que la primera peña palentina hizo acto de presencia en nuestras fiestas patronales, en el año 1977.

—¿Cuántas hay actualmente?

—Integradas en el Consejo Local de Peñas, con las últimas incorporaciones de este mes de julio están: El Cordón, Los Despenaos, Dos del Nueve, La Empanada, La Filomena, El Muégano, Pallantia, Pampleces, El Ruedo, San Antolín, Santa Bárbara y Vacceos.

—Al constituirse el Consejo Local lo formaban diez peñas, ahora, una vez finalizado el plazo de admisión, ha aumentado esa cifra inicial.

—El Consejo lo constituyeron diez peñas al finalizar las fiestas de 1978 y después de diversas vicisitudes, en este año de 1980 se ha nombrado una Comisión Ejecutiva encargada de planificar y dirigir las actividades del Consejo. Como ya indicábamos anteriormente, este año se han incorporado dos peñas más.

—¿Objetivos a corto, medio y largo plazo de este Consejo.

—En los estatutos por los que se rige queda reflejado bien claramente que el objeto del mismo es la promoción de todo lo que contribuya a fomentar el prestigio de Palencia, sus fiestas, la armonía y compañerismo entre peñas y peñistas y entre éstos y las personas que nos acompañen o visiten con motivo de nuestras fiestas.

No obstante y si tenemos que precisar unos objetivos en tiempo determinado diremos que a corto plazo serían las próximas Fiestas San Antolín 80; a medio plazo, la consolidación de las peñas y del Consejo Local y a largo plazo, el arraigo de las peñas en todos los palentinos de forma que éstas consideren a dichas peñas como algo propio.

—¿Hay ya algún resultado concreto tras las primeras gestiones?

—Aún estando bastantes gestiones en período de negociación, podemos indicar que han cristalizado en resultados concretos algunas ya realizadase. Como ejemplo de las consecuciones obtenidas citaremos:

—Integración del Consejo Local en la Comisión de Festejos del Ayuntamiento, en el que estamos colaborando para conformar el programa de Festejos San Antolín 80.

—Hemos realizado gestiones con la empresa taurina y ésta nos ha brindado toda clase de facilidades, hasta el punto de que este año, por primera vez, celebraremos en fecha aún no determinada (posiblemente el día 7 de septiembre, como culminación de las fiestas) un festival taurino a beneficio de las peñas.

—Asimismo y como fruto de nuestras gestiones se está realizando una campaña de información sobre las peñas en Prensa y Radio. Esta es posible gracias a la gran acogida que desinteresadamente nos han dispensado los dos medios de comunicación palentinos a los que públicamente damos las gracias.

—Entendemos que un gran logro obtenido por las peñas es el ambiente de fiesta que se vive en la calle, entendiendo asimismo que con nuestra pequeña aportación las fiestas palentinas van adquiriendo mayor envergadura. La prueba de esto es que cuando la primera peña salió a la calle se celebraban dos corridas de toros en la plaza antigua y hoy están programadas cinco que llenan la plaza nueva, de mucho más aforo que la otra.

—¿Piensan que Palencia y sus fiestas tienden a cobrar importancia y a ser realmente conocidas y prestigiosas en un futuro próximo?

—Creemos honradamente que sí y si fuera necesario podríamos citar artículos de prensa nacional y reportajes de TV, así como multitud de ejemplos personales recogidos por peñistas en sus viajes por otras ciudades y pueblos españoles.

—¿Contribuirá a este engrandecimiento palentino el nuevo programa de fiestas en que está trabajando la Comisión de Festejos del Consejo Local de Peñas en colaboración con la del Ayuntamiento?

—Esa es nuestra intención y por ella estamos trabajando.

—¿Desean hacer alguna manifestación más en relación con sus actividades, objetivos y logros o simplemente en relación con las fiestas palentinas en general?

—Sí. En primer lugar, decir a los palentinos que las peñas estaremos en la calle con el afán de conseguir un auténtico ambiente de fiesta y su participación con nosotros, que no se limite a vernos pasar. Asimismo, decir que para el logro de todas nuestras ideas nos encontramos con dificultades no sólo de índole económica —que es importante— sino de otro tipo, tales como incomprensión en sectores de población muy reducidos, falta de apoyo moral, etc. En consecuencia, volvemos a solicitar colaboración de todos los Organismos, Entidades y palentinos en general, en la confianza de que esta colaboración redundará en beneficio de Palencia.

CARMEN CENTENO

Restaurante L E O

Avenida Madrid. Teléfono 72 42 80. Palencia

Amplios comedores totalmente modernizados para bodas, bautizos y banquetes.

TENEMOS MENUS ESPECIALES DE VERANO

No deje de visitar nuestra terraza veraniega

EL TIEMPO EN LA PROVINCIA DE PALENCIA

ES UNA ATENCION DE
Caja de Ahorros y Préstamos de Palencia

FIN DE SEMANA CALUROSO

El Servicio Nacional de Meteorología nos ha facilitado el siguiente parte relativo al estado del tiempo en la provincia de Palencia. Es un servicio en exclusiva para nuestro periódico y se recibió en la redacción este mediodía del viernes.

La situación meteorológica es de anticiclón potente, con una altura de 1.023 milibares sobre toda la Península Ibérica y de 1.030 aún sobre el Atlántico, al noroeste de La Coruña.

Cielo completamente despejado, aunque con algunas manchas, según puede verse en la fotografía del satélite, que son bancos de niebla de 60 metros de espesor, que obligan a extremar la precaución en las carreteras sobre todo en los amaneceres, ya que tras la salida del sol se disipan dejando de suponer peligro.

Hay que esperar que de la mínima de 8-11 grados que hubo en la provincia se llegue a una máxima de 24-28 grados. Las temperaturas van en aumento.

Para mañana tendremos más calor y el fin de semana será muy caluroso. No hay posibilidades de cambios climatológicos. Aún no se ha formado la borrasca térmica sobre la península, así que de momento tenemos buen tiempo, calor y cielo despejado, con la única salvedad de que en los tramos Palencia-Burgos y Palencia-Valladolid es fácil encontrarse algún banco de niebla durante la noche.

DATOS DE LA CAPITAL

Parte meteorológico relativo a la capital de la provincia que nos facilitó este mediodía el Observatorio Provincial.

Barómetro: A las 18 horas del jueves, 705,3. A las 8 horas del viernes, 705,9.

Temperaturas: Máxima del jueves, 25,0 grados. Mínima del viernes, 11,2 grados.

Dirección del viento: A las 18 horas del jueves: NO. A las 8 horas del viernes, calma.

La humedad relativa media del aire es del 52 por ciento.

Banco de Fomento, S. A.

Bonos de Caja, Serie XII, emisión 1.° de febrero de 1977
Pago de cupón

A partir del día 1.° de agosto próximo, esta Entidad hará efectivo el cupón número 7 de los bonos de caja de la citada emisión, conforme al detalle siguiente:

	Pesetas
Interés cupón semestral	50'00
Impuesto sobre la Renta de las Personas Físicas, 15 por 100	7'50
Líquido a percibir por cupón	42'50

El pago se hará efectivo en la central del Banco de Fomento (Paseo de la Castellana, 92, 94 y 96, Madrid), así como en sus sucursales y agencias y en todas las oficinas del Banco Central.

Madrid, 15 de julio de 1980.

EL SECRETARIO GENERAL

SUCESOS EN LOS PUEBLOS

COLISIONAN CINCO VEHICULOS, EN VILLAMEDIANA

A primeras horas de la tarde del miércoles se produjo un accidente de tráfico en la carretera nacional Burgos-Portugal N-620 en el que se vieron involucrados cinco vehículos aunque no se registraran heridos de ninguna consideración.

Los hechos ocurrieron en las proximidades de Villamediana. Por la carretera, por su derecha, circulaba un camión Pegaso que regaba el arcén con vistas a su posterior compactación. Tras él, en idéntico sentido marchaba un turismo Renault 4L, que al encontrar peligro en la maniobra de adelantamiento desistió de ella; no hizo lo mismo otro turismo, un Peugeot, que terminó empotrándose contra la parte trasera del Renault al cual lanzó contra el camión.

El Peugeot a su vez, fue alcanzado por otro vehículo que marchaba en idéntico sentido, por su parte trasera, siendo despedido hacia su izquierda por la cual llegaba en ese instante un camión con el que colisionó.

Esta embestida múltiple por alcance y en cadena, resultó espectacular al verse implicados cinco vehículos. Los daños materiales son de consideración, pero ni un solo usuario de los vehículos, tanto camiones como turismos, resultó siquiera con heridas leves.

Los tres turismos circulaban con matrículas extranjeras y no se respetó la velocidad establecida en el lugar de la colisión, de 60 kilómetros por hora, posible causa del suceso.

GABINETE DE PSICOLOGIA APLICADA

—Problemas del Aprendizaje: Lectura-Escritura.
—Trastornos del lenguaje y personalidad.
—ORIENTACION - REHABILITACION.

Horario: Mañana: 10-1.—Tarde: 5-8.
Mayor, 103 (antes 147), primero, derecha. PALENCIA

M.C.D.2022

DESDE SANTIBAÑEZ DE LA PEÑA

Las FIESTAS PATRONALES del MUNICIPIO

Un sentido especial toman las llamadas «Fiestas de San Jerónimo» en nuestra comarca. Podríamos hablar de motivo de unidad, reunión en común y fraternización de esta mancomunidad de pueblos que hoy forman el Municipio de Santibáñez de la Peña.

El patronazgo de San Jerónimo no es exclusivo de un pueblo. En nuestra terminología es la «Fiesta del Ayuntamiento», y nuestro Ayuntamiento lo forman trece pueblos de esta comarca de la Peña, que tiene cada uno su propia fisonomía, estructura, resoluciones, etc., en común, que son quienes nos dan este sentido de unidad.

Consta a este corresponsal de DIARIO-DIA, la preocupación que la actual corporación tiene por buscar valores y raíces comunes a todas las entidades menores del Municipio. Le consta también el propósito y esfuerzo que la comisión de festejos ha hecho para que todos los pueblos estén representados en todos y cada uno de los actos programados, previendo los inconvenientes que conlleva la dispersión. Pero San Jerónimo es un patrono sin prejuicios y abierto no sólo a quienes estamos acogidos a su patronazgo sino a todos que en estos días nos honren con su presencia.

Los festejos se desarrollarán los próximos días 19, 20 y 21 en Santibáñez de la Peña, Barrio de la Estación, en el cual está enclavada la Casa Consistorial y donde en años anteriores se han ubicado los principales servicios de los que está dotada esa a veces olvidada comarca de la Peña. Este Barrio como bien conocen los enamorados de la montaña y entusiastas del Norte de nuestra provincia, es en cuanto a su población cosmopolita y en cuanto asu fábrica asentado en línea y en la confluencia de dos carreteras: la Magdalena y la de la Vaidavia. Por tal, viajero estos días tienes una cita y un rato de asueto en nuestras tierras y con nuestras gentes, con el aval de no quedar defraudado.

FESTEJOS PROGRAMADOS Y QUE SE DESARROLLARAN LAS PROXIMAS FIESTAS:

DIA 19, SABADO: Nueve tarde: Pasacalles y desfile de gigantes y cabezudos entre detonaciones de bombas y cohetes.

Diez noche: Proclamación de la Reina de las Fiestas y Damas de Honor.

Diez y media noche: Gran verbena popular en la plaza del Ayuntamiento.

Tres madrugada: Primera queimada popular.

DIA 20, DOMINGO: Once mañana, alegres dianas y pasacalles. Doce mañana, actos religiosos en honor del Santo Patrón. Una tarde, I Gimkana automovilística San Jerónimo. Cuatro tarde, gran tirada al plato. Cinco tarde, fútbol infantil. Seis tarde, fútbol. Final I Trofeo Excmo. Ayuntamiento. Ocho tarde, actuación grupo folklórico «Coros y Danzas de Guardo». Nueve tarde, sesión de baile hasta altas horas de la madrugada. Tres madrugada, segunda queimada popular.

DIA 21, LUNES: Una y media de la tarde, primer vino-cross San Jerónimo. Cuatro tarde, cucañas infantiles. Cinco y media tarde, actuación payasos palentinos «Eleizaber y Aure». Seis y media tarde, fútbol, tercero y cuarto puesto I Trofeo Excmo. Ayuntamiento. Nueve tarde, sesión de baile hasta altas horas de la madrugada. Una de la noche, gran traca final.

El Corresponsal

FUENTES DE NAVA

Mañana, se inaugura la Academia Internacional de Música de órgano

El acto de apertura de la Academia tendrá lugar mañana sábado a las siete de la tarde y estará presidido por el gobernador civil.

Habrá asimismo dos conciertas a cargo del profesor de Interpretación Francis Chapelet; uno en Paredes y el otro en Fuentes de Nava.

La primera lección pública versará sobre las características del órgano español, tan diferente de los del resto del mundo y será impartida por el profesor de Musicología Padre López Calo y con el de Organería Española y Evolución del órgano Daniel Virgus.

El sábado, día 26, habrá un gran concierto de música continua desde las cinco de la tarde hasta las nueve de la noche celebrando simultáneamente en cinco órganos: los dos de Paredes, los dos de Fuentes y otro que se incorpora este año. Correrá a cargo de los alumnos que han terminado su carrera de órgano y que tienen calidad interpretativa a nivel de Conservatorio Superior de Música.

Asistirán quince alumnos procedentes de Japón, Canadá, Francia y España.

Los objetivos de esta Academia son tan importantes como conocer a los intérpretes virtuosos del órgano, distinguir perfectamente las características del órgano español y la forma específica de tocarlo y tomar contacto con las partituras de los siglos XVI y XVIII hechas para este instrumento.

ABILIO BURGOS DE PABLO
Director por oposición del Dispensario de Tórax (Corazón Bronquios Pulmón), del Estado.
Jefe del Servicio de Corazón y Pulmón del Hospital Provincial
—Consulta previa petición—
Menéndez Redondo, 17, 4.º, D Telf.: 74-45-38

CLINICA DENTAL
DR. G. VEGA MARTINEZ
Médico Odontoestomatólogo
Consulta Mañanas, de 10 a 11'30 horas. Tardes, horas convenidas
Miguel Primo de Rivera, 3, 2.º - A
(frente Jardinillos Estación)
Teléfono 74 22 29

ALBERTO RAMOS FERNANDEZ
ESPECIALISTA EN ENFERMEDADES DEL CORAZON
POR EL INSTITUTO NACIONAL DE CARDIOLOGIA DE MEJICO
Consulta: 4 tarde, previa cita.
Calle Teniente Velasco, 16 - 3.º, A. Teléfono 722472. PALENCIA

COLOMAN CASASNOVAS
MEDICINA Y CIRUGIA DE LA MUJER. PARTOS
Horas de consulta: de 12 a 2, excepto sábados
Teléfono 74 24 18 — Plaza S. Lázaro, 2, primero, derecha

EN DUEÑAS (Palencia) VENTA DE PISOS

PROTECCION OFICIAL. Grupo I. Expdte. P. G. I. 47/79
Emplazamiento: Confluencia calle Capitán Lobo y Avenida Abilio Calderón.
Fecha Calificación Provisional: 26 de junio de 1979
Precio: Desde 3.450.000 pesetas, incluida plaza de garaje.
Autorizado para recibir cantidades a cuenta.
Póliza Seguros: Cía. Crédito y Caución, con el núm. 65.716.

GRANDES FACILIDADES DE PAGO
INFORMACION Y VENTA:

CONSTRUCTORA DE DUEÑAS, S .A.
DUEÑAS: Calle Obispo Rubín, núm. 2. Teléfono 78 - 00 - 78
PALENCIA: Calle Balmes, s/n. Teléfono 72 - 33 47

VENTA DE BAÑOS

SE CELEBRO LA FIESTA DEL CARMEN

También las fiestas del Carmen de tanta solera en Venta de Baños hace algunos años, han estado últimamente un poco enfermas. Pero afortunadamente vuelven a renacer de sus cenizas y a procurar a azucareros y amigos un par de días de diversión.

Por cierto que en Venta de Baños siempre suele hacer frío por estas fiestas. Parece ser una característica climatológica ventera de esas que se reproducen matemáticamente año tras año.

Y este es el programa:

El sábado se celebrará a las 11'30 en la capilla azucarera una misa por los difuntos de la empresa.

A las ocho baile y a las doce la verbena.

El domingo también habrá misa en honor de la patrona Nuestra Sra. del Carmen en la que intervendrá el coro Santa Rosa.

A continuación se ofrecerá una copa de vino español.

Por la tarde a las cinco habrá una serie de juegos infantiles y a las ocho se finalizarán las fiestas del Carmen con un baile popular.

Al igual que en años anteriores se celebrarán en los terrenos de la azucarera y se montará un servicio de bar.

Y con estas fiestas del Carmen se inicia la trilogía de festejos, que continuará la semana que viene con la fiesta ferroviaria de Santa Marta y finalizará en agosto con las patronales de Santa Rosa.

El Corresponsal

GUARDO

MUCHA ANIMACION EN LA FIESTA LOCAL DEL CARMEN

Alrededores de la ermita del Cristo o de la Virgen del Carmen, que acaban de ser testigos de una gran fiesta y romería. Las instalaciones que el Ayuntamiento ha colocado allí (recreos para niños, fuente y campo de fútbol), se vieron a rebosar de público.

La romería de la Virgen del Carmen es una de las fiestas locales de más tradición en nuestra villa. Desde hace siglos los devotos de la Virgen del Carmen y de la ermita del Cristo, que no sólo se reduce a Guardo, sino también a toda la comarca, se daban cita por estas fechas en las praderas próximas del Cristo del Amparo, con su ermita y sus buenas leyendas. Incluso se celebraban ferias de ganado y de toda clase de productos del campo, principalmente ajos. Pero pasaron los años y las romerías fueron a menos. Hubo, últimamente, momentos que la romería y fiesta se quedó en un par de actos religiosos. Sin embargo, ya llevamos tres o cuatro años que se vuelve a poner el corazón en esta fiesta. El resurgir ha sido notable. Y el pasado día 16, Guardo ha vivido una de sus mejores fiestas locales, celebrando esta fiesta y esta romería por todo lo alto.

La víspera hubo verbena en la plaza del Ayuntamiento, que a pesar de lo poco apetecible de la climatología, acudió muchísima gente. La orquesta «Nueva Alaska» de Pamplona se lució y brilló. Una gran verbena.

El miércoles, fiesta total en Guardo, todo el mundo subió al «Cristo». Hubo carreras pedrestes con premios de animales (lechazos, conejos, gallinas, etc.). Hubo diversas categorías según edades y sexo). A la una del mediodía misa de campaña oficiada por cuatro sacerdotes y cantada por el grupo «Juncal». Después dieron un auténtico recital la Rondalla Municipal y la Agrupación Folklórica de Guardo, que se lucieron bailando sus tres grupos ante los aplausos del mucho público asistente.

Las comidas familiares y campestres abundaron por los alrededores de la ermita. Una pena que no se haya terminado la casa del Cristero y el merendero. Por la tarde, fue un verdadero hormiguero de gente y coches. Las meriendas, teniendo como mantel el césped, cubrían todas las praderas del contorno de la ermita.

También hubo juegos infantiles con mucha y buena participación. Y para finalizar, más baile popular a cargo de la orquesta pamplonica antes citada.

No hizo mucho calor, pero el tiempo y la asistencia masiva de guardenses ha hecho de esta romería una fiesta grande en nuestra villa.

Es de esperar que el próximo año, cuando las fiestas patronales se celebren por ahora, es decir, a partir del 13 de julio y terminen, como magnífico colofón, con la romería de la Virgen del Carmen, serán todas unas fiestas redondas.

EL CORRESPONSAL

M.C.D.2022

ESTRICTAMENTE CONFIDENCIAL

MOSCU, sede vacante para la Diplomacia española

MOSCU, SEDE VACANTE PARA LA DIPLOMACIA ESPAÑOLA

Madrid (OTR Press).

Fuentes diplomáticas expresaron ayer a OFF THE RECORD, poco después de que se conociera la noticia de la elección de Juan Antonio Samaranch para presidir el Comité Olímpico Internacional, junto a la satisfacción por esta elección, la no menos satisfacción que producía el hecho de que se vea obligado a abandonar el cargo de embajador de Moscú. En efecto, para el Gobierno español, que en su día desaconsejo a los atletas nacionales la presencia en Moscú en razón de la invasión de Afganistán por las tropas soviéticas, no deja de ser satisfactorio el no disponer, a efectos teóricos, de representante oficial diplomático en los precisos momentos en que se procede a inaugurar los polémicos Juegos Olímpicos moscovitas.

Juan Antonio Samaranch permanecerá en Moscú durante el tiempo que se prolonguen los Juegos Olímpicos, pero no se cree que su sucesor sea designado de forma inmediata.

MADRID - MOSCU, INTENTOS DE DESHIELO

Las fuentes consultadas por OFF THE RECORD sobre la designación de su sucesor indicaban que era "enormemente prematuro" avanzar algún nombre de sucesor para este puesto diplomático "de primera".

Justamente en los últimos días, y por obra de las consultas mantenidas en Madrid entre delegaciones de la URSS y España de cara a los preparativos de la Conferencia Europea de Seguridad y Cooperación, se ha replanteado la situación de las relaciones Madrid-Moscu, que han sufrido un visible enfriamiento tras la invasión soviética de Afganistán. Moscú parece haber mostrado, interes en relanzar una serie de proyectos de intercambio, sultural y de otro tipo, «congelados» por la mencionada "expedición" bélica.

SE BUSCA SUBSECRETARIO DE ASUNTOS EXTERIORES

Entre tanto, la designación de Juan José Puig de Bellacasa como embajador de España en el Vaticano, se cree que pudiara realizarse en fecha próxima, después de que la solicitud de "placet" se haya hecho en los últimos días por el Ministerio español de Asuntos Exteriores. El señor Puig de Bellacasa, en la actualidad subsecretario del Ministerio, sucederá en la embajada vaticana a Angel Sanz Briz, fallecido recientemente.

Aunque son varios los nombres con quienes se ha venido especulando —entre ellos, los del actual director general de RTVE, Fernando Arias Salgado. y del actual subsecretario de la secretaria del presidente Suárez, Alberto Aza— en fuentes solventes del Ministerio de Asuntos Exteriores se asegura que —de hecho ha decidido por el ministro Oreja— "ni siquiera el interesado conoce el nombramiento. Este se hará público, según se cree, en los primerios días de septiembre, y una vez que presente cartas credenciales en la Santa Sede el embajador de Puig de la Bellacasa.

LA MUERTE DEL GENERAL OTERO: ESPECULACIONES ANTE UN SILENCIO

Como se sabe, falleció el general Otero Saavedra, presidente del Consejo Supremo de Justicia Militar. La última actuación pública de este Consejo ha sido confirmar la sentencia contra los dos implicados en la "Operación Galaxia", cuya revisión había sido pedida por el Capitán General de la Primera Región Militar.

El fallecimiento del ilustre militar va a provocar como parece natural. notables cambios militares, aunque también se baraja la idea de amortizar su empleo de teniente general, dado el amplio número de militares que ostentan esta graduación. En cualquier caso, la cobertura de la presidencia del Consejo Supremo de Justicia abre un periodo de expectativas, dada la actualidad que tienen en nuestro pais los asuntos de la Administración de Justicia castrense.

Lentitud en informar

Pero, antes de entrar en esos temas de fondo, ayer ha sido objeto de amplios comentarios en circulos politicos y periodisticos de Madrid, la tardanza con que se hizo pública de forma oficial, la noticia de la muerte del teniente general. Según noticias de fuentes fidedignas de que dispone OFF TRE RECORD, el fallecimiento se produjo en la noche del martes al miércoles. Sin embargo, y aunque la noticia era conocida en medios informativos profesionales, sorprendió que ningún medio de comunicación la dio a conocer hasta la tarde del miércoles. Concretamente, las emisoras de radio de alcance nacional la incluyeron en sus servicios de las 20,00 horas. Una de las explicaciones que circulan sobre este retraso, lo atribuyen a razones de indole familiar.

PRESUPUESTOS: NO HAY CAMBIOS DE ORIENTACION

No se esperan prácticamente novedades de los presupuestos generales del Estado para 1981. Incluso la cifra de inflación prevista —un doce por ciento— quiere que el próximo año resulte idéntido al actual.

Este perfil de los presupuestos ha comenzado a ser "contestado" en el Partido Socialista, cuyos dirigentes económicos preparan una auténtica "alternativa" para que el paso por las Cortes de los presupuestos no sea un "paseo militar" como lo ha sido en los últimos años.

El gran arma que esgrimen los socialistas es el intentar demostrar que el Gobierno prescinde de toda vocación de inversión directa —que consideran necesaria en tiempos de paro— mientras que se vuelven a aumentar considerablemente los gastos consuntivos de la Administración Pública.

M.ª ANGELES FERNANDEZ APARICIO
MATERNOLOGO DEL ESTADO
GINECOLOGIA Y PLANIFICACION FAMILIAR
HORARIO DE CONSULTA: Mañanas, previa cita
CalleTN eniente Velasco, 16 - 3.º, A. Teléfono 722472

DRA. ISABEL CEPEDA
MEDICO RADIOLOGO
Instalación Telemandada
Entrega de placas en el acto.
Consulta de 4 a 7
Capitán Martin Calleja, 18, 3.º-B. Telf.: 746010

CENTRO DE EDUCACION MATERNAL
—DR. PAJIN—
Ginecólogo
—CARMEN GIRALDA—
Matrona-Fisioterapeuta
PREPARACION PRE-POST PARTO
Colón, 33 - 2.º - C. Teléf.: 740759 PALENCIA

B. AGUAYO LORENT
TRAUMATOLOGIA Y ORTOPEDIA
CONSULTA: A. Fdez. de Madrid, 6
URGENCIAS: Clínica Virgen de la Salud
Teléfono 74 73 99

FRANCISCO PRIMO HERRERO
—Neuropsiquiatria—
Consulta previa petición de hora
Plaza de San Lázaro, 4-4.º, izquierda. Teléfono: 72 49 95

CENTRO DE PSICOTERAPIA
PSIQUIATRIA Y PSICOLOGIA
PSIQUIATRAS: CARLOS GRAU. CRISTINA GIL-DIEZ.
PSICOLOGO: JOSE-LUIS MELLADO.
Para solicitar entrevista de 10 a 13.30.
Calle Capitán M. Calleja, núm. 18, 2.º. Drcha. Telf.: 74-64-79

Dr. PABLO MARTIN ALVAREZ
MATERNOLOGO DEL ESTADO POR OPOSICION
Partos, Ginecología, Cirugía de la mujer, Esterilidad
CONSULTA: Previa petición de hora
Calle Teniente Velasco, núm. 17 - 1.º
Teléfono 72 - 26 - 38 PALENCIA

Dr. JULIO AGUADO MATORRAS
ESPECIALISTA EN MEDICINA Y CIRUGIA DE LA MUJER
PARTOS
CONSULTA: Mañanas a las 13 horas. Tardes, previa petición de hora. Colón, 55, 2.º — Teléfono 74 88 22
Operaciones y urgencias: Clínica de la Cruz Roja. - Telf. 72 41 00

JOSE V. LEON GARCIA
DEL INSTITUTO PROVINCIAL DE OBSTETRICIA Y GINECOLOGIA DE MADRID
Cirugía y medicina de la mujer
Partos y esterilidad.
Consulta diaria de 12 a 2, previa petición de hora
Avda. José Antonio, 20, entreplanta. — Teléfono 72 26 47

Dr. ENRIQUE DE SOTO TOLEDANO
GARGANTA, NARIZ, OIDOS
Consulta diaria de lunes a viernes, de 11 a 2 y de 5,30 a 9 tarde.
(Previa petición de hora)
Avda. José Antonio, 20, 5.º derecha. Tlfno. 72 63 83 — PALENCIA

PLAN EXPERIMENTAL

UNA PLANTA DE ENERGIA SOLAR EN LA ZARZUELA

SUPONDRA UN AHORRO ANUAL DE VEINTIOCHO MIL LITROS DE GASOLEO

Madrid, 18. (Efe). — Los Reyes de España, don Juan Carlos y doña Sofía, han inaugurado ayer una planta de energía solar para calentamiento de agua instalada en el Palacio de la Zarzuela, capaz de cubrir el ochenta por ciento de sus necesidades.

La planta permitirá un ahorro anual de 28.000 litros de gasóleo y se calcula que su costo, algo más de 16 millones de pesetas, quedará amortizado en siete tños a los precios de la energía de hoy. La planta podría abastecer las necesidades de agua caliente de una población de 250 habitantes.

Los reyes estaban acompañados por los ministros de Industria y Energía, señor Bayón y de Obras Públicas y Urbanismo, señor Sancho Rof, así como por los subsecretarios de ambos Departamentos.

El Rey escuchó las explicaciones de los técnicos, particularmente del director del Centro de Estudios de la Energía, Juan Temboury y se mostró muy satisfecho de la instalación, manifestándolo en más de una ocasión.

«Soy un «fan» de la energía solar pues si bien creo que no solucionará el problema energético al cien por cien, sí será una gran ayuda», manifestó el rey durante el diálogo con las personalidades que le acompañaban.

Temboury manifestó al rey que la energía solar, a largo plazo, podría cubrir todas las necesidades de energía eléctrica del país «con solo la utilización de una milésima de su territorio», si bien —claro—, «una vez que tengamos la tecnología a punto».

Por su parte el ministro de Industria, Ignacio Bayón, manifestó al Rey que ya se había iniciado un primer paso con el posible acuerdo con Alemania de construcción conjunta en Badajoz de una planta de energía solar de 20 megawatios de potencia, capaz de cubrir las necesidades eléctricas de una ciudad de 50.000 habitantes.

La planta inaugurada está situada en unos aparcamientos de vehículos existentes, aprovechando sus cubiertas. Los paneles solares están colocados de tal forma que no alteren la fisonomía de la arquitectura y el medio ambiente y los sistemas de acumulación y circulación han quedado integrados en un desmonte ajardinado.

La planta se enmarca en el programa de demostraciones que para el uso de energía solar promueve el Centro de Estudios de la Energía del Ministerio de Industria y Energía, en este caso con la colaboración de la Dirección General de Arquitectura del Ministerio de Obras Públicas y Urbanismo y la coordinación y directrices de los servicios técnicos de la Casa de Su Majestad el Rey.

La instalación es convencional dentro de la tecnología solar y todo el equipo y paneles son de fabricación nacional.

Su Majestad el Rey propuso la instalación en el Palacio de la Zarzuela de este tipo con el propósito de mostrar públicamente su interés por esta nueva fuente de energía, que ya ofrece una alternativa eficaz y competitiva para el calentamiento de agua y la calefacción de edificios.

JOSE HERRANZ GARCIA
MEDICO DENTISTA
Odontólogo de la Seguridad Social
Plaza San Lázaro, 2., 2.º, Izqda. Teléfono: 743436

ALFONSO GONZALEZ RUIZ
Suspende la consulta hasta el día 28 de julio

PAMPLONA

Gamberrismo, mendicidad y drogas aumentan en los "sanfermines"

Pamplona, 18 (Efe). — "Insisto en que no habrá más remedio que extender un carnet para correr en los encierros, porque los incidentes se producen por el excesivo número de corredores y por la inexperiencia de muchos", ha manifestado a "Efe" Ignacio Moreno, jefe de la Policía Municipal de Pamplona.

Tras las dos muertes producidas en los encierros de las pasadas fiestas de San Fermín, el Ayuntamiento y el jefe de la policía municipal de Pamplona han coincidido en la necesidad de buscar una solución para reducir el número de corredores.

"El problema —manifestó Ignacio Moreno— es que tenemos el mismo itinerario desde hace 60 años y el número de corredores aumenta cada año de forma alarmante, por eso hay que tomar una medida drástica. Las estadísticas demuestran que los incidentes más graves se han producido por la excesiva cantidad de gente y por los gamberros".

Por otra parte. el jefe de la policía municipal manifestó a "Efe" que este año la afluencia de visitantes había sido menor y, por tanto, no se habían producido tantos embotellamientos en el tráfico como otros años.

"Para el próximo año he propuesto al alcalde —dijo— la posibilidad de crear unos estacionamientos a las afueras de Pamplona con todos los servicios necesarios y con unas buenas líneas de comunicación por el centro. Los mayores problemas de circulación se producen por los peatones, que por estar en fiestas se creen que se puede hacer lo que uno quiera".

En relación con el gamberrismo, Ignacio Moreno declaró que cada día va en aumento, así como el consumo y tráfico de drogas. En Sanfermines viene mucha gente indeseable y aumenta de forma considerable la mendicidad, tanto que no la hemos podido controlar".

Actualmente, la policía municipal de Pamplona cuenta con 261 personas en su plantilla que resultan, según Ignacio Moreno, insuficientes dadas las dimensiones que está tomando la ciudad. El Ayuntamiento de Pamplona está estudiando una reestructuración del cuerpo con la que se le dotará de más medios personales y materiales.

EXMACUSA
MATADERO DE CONEJOS
APERTURA A PARTIR DEL LUNES, DIA 14
EN FUENTES DE VALDEPERO (Palencia)
INFORMACION: Teléfono 74 82 87, de 2 a 3 tarde

M.C.D.2022

BOLSA Y FINANZAS

...tizaciones de los mercados de valores e impresiones de la ...nada, facilitados por la Agencia "EFE" y "BANCO DE BILBAO"

Correspondiente al día 18 de ulio de 1980

BOLSA DE MADRID

Madrid, 18 (Efe). — Finaliza la semana en el mercado madri...o de valores, con una jornada indecisa y anodina. hubo ligeras ...uperaciones en algunos sectores: eléctricas, alimentación, inver...n, químicas y textiles y varios. En los títulos bancarios predomi...ron las repeticiones de campos; estas pequeñas revalorizaciones ...ieron que se reflejase en el índice general, una mínima oscilación ...alza. En general, sesión de contención pero sin nervio.

De un total de 163 valores contratados en renta variable, 47 ...en, 39 bajan y 77 no varían.

Indice general de la sesión: 102,84 contra 102,80.

BANCOS Y SEGUROS		Popular Español	239+2
		Santander	276=
...bao	224=	Banco de Vizcaya	236=
...ntico	208—3	Banco Zaragozano	215=
...tral	246=	Banco Urquijo	140—2
...ñol de Crédito	224=	Bankinter	119=
...erior de España	210=	Bankunión	124+2
...pano Americano	222=	U. y Fénix Español	248+3

BOLSA DE BILBAO

Bilbao, 18 (Efe). — No se ha modificado la situación de insegu...ad y abandono que mostraba la Bolsa en la sesión de ayer, vol...ndo a decrecer la animación en torno a los valores bancarios, ope...do igual entre las acciones eléctricas en un mercado corto y bajo ...dominio de la oferta que igualmente se ha hecho notar en torno ...os demás sectores.

En suma, una jornada desprovista de interés y corta de órdenes, ...ando en ocasiones a la paralización del mercado por ausencia ...negociaciones. El balance de la sesión es desfavorable al preva...er los signos negativos frente a los positivos, mientras el equili...o domina la situación en determinados corros.

Vuelve a mostrarse el cierre vendedor al no darse salida a los ...edentes de papel. Indice general de la Bolsa: 110,13 — 0.38.

Suben 9; bajan 17 y repiten 27.

BANCOS Y SEGUROS		Hispano Americano	224+2
		Popular Español	238—3
...bao	226=	Santander	278+2
...ntico	213—2	Vizcaya	234+1
...tral	248=	Banco Occidental	120—1
...ñol de Crédito	222—2	Banco Urquijo	142
...guizcoano	230=	Bankunión	124=

BOLSA DE BARCELONA

Barcelona, 18 (Efe). — El mercado bursátil barcelonés ha ce...do la semana con una sesión típicamente estival tanto por la ...sas asistencia de público como por el bajo nivel de actividad.

La balanza se ha inclinado hoy del lado de la oferta debido al ...so interés del dinero, lo que ha dado lugar a que la mayoría de ...sectores hayan experimentado pérdidas.

En total se han contratado 116 clases de acciones, de las que 20 ...en, 41 bajan y 55 no experimentan variación.

El índice general ponderado, retrocede 0,79 puntos y cierra a ...

BB BANCO DE BILBAO

EL PERSONAL

Madrid (OTR PRESS)

JUAN JOSE ROSON, ministro del Interior, «está condenado a muerte», de acuerdo con unas extensas declaraciones que «alguien» de ETA pm ha hecho al último número de Cambio 16. Y sobre el atentado contra el Palacio de la Moncloa, el mismo portavoz dice que «no era nuestro objetivo matar a Suárez, sino llevar el enfrentamiento y el conflicto enfrente de su casa... Podemos decir que fue nuestra posición estratégica la que salvó de la masacre a la Moncloa. Ese petardo en manos de otras fuerzas políticas hubiera representado la ejecución de Suárez».

FERNANDO ALVAREZ DE MIRANDA, uno de los «barones» miembros de la Ejecutiva permanente de UCD, se lamenta de que, en su día, no hubiera prosperado la operación que él mismo y Fernández Ordóñez intentaron para incorporar en la primera hora a otras fuerzas democráticas a UCD, que hubieran dado al partido una imagen distinta De haber cuajado aquella operación, Suárez no sería hoy probablemente presidente o por lo menos, hubiera sido un presidente diferente. Suárez habría limitado su papel a la etapa del tránsito. Así nos lo transmitió él mismo cuando se nos invitó a hacer el centro Democrático. Matiza a continuación, Suárez es hoy el único líder en este histórico momento del partido.

MIKEL UNZUETA, senador vasco del PNV, declara que existe una imagen falsa sobre los conciertos económicos, según la cual, estos son un sistema tributario para pagar menos impuestos y permitir una serie de fraudes. Esto es falso. La presión tributaria y así está previsto en las normas legales, debe ser homogénea para todos. Nadie debe encontrar un resquicio para pagar menos, porque al país hay que sacarle adelante entre todos. El concierto económico es un sistema que dio unos resultados francamente positivos desde que se creó, a finales del siglo pasado...».

JOSE MIGUEL DE LA RICA, Presidente del Instituto Nacional de Industria, INI, declara a El Europeo que la situación de las empresas del «holding» obliga a realizar cambios profundos que necesariamente han de pasar por una reducción drástica de las pérdidas y que deben ser planteadas conforme a objetivos de máxima rentabilidad. Algunas de las causas de las pérdidas del INI son: su presencia en sectores en crisis; la deficiente estructura financiera; escasez de recursos propios, dificultades de financiación, alto coste de la financiación ajena y mantenimiento de un fuerte ritmo inversor a capitalización, una política de pesar de la crisis. Un plan de precios y mercados y una mejora general de la gestión, son las medidas adoptadas para reducir las pérdidas.

AGUSTIN RODRIGUEZ SAHAGUN, ministro de Defensa, opina que integrarse en la OTAN desde el punto de vista político, supondría integrarse en Europa y el mundo occidental en lo que se refiere a su defensa, haciendo sentir su peso específico en decisiones en las que ahora no participamos, aunque indirectamente nos comprometán. En el campo económico, su repercusión será menor. Pero la OTAN, a través de sus corrientes, tiene actividades de interés en este terreno en las que nuestra participación podría obtener beneficios y de modo especial en lo que concierne a la industria del armamento».

MANUEL FRAGA, según la lectura de los astros que se hace en ABC, resulta ser un personaje «agresivo y peleador, grande en su fuerza de imposición, poderoso su espíritu de lucha; de mente sutil y penetrante, tan agudo de hiriente en el decir como una espada de doble filo. De crítica tajante y acerada . Dominante, reservado y hermético en sus sentimientos... Fraga, con fervor y fiereza, fanatismo e intolerancia, coraje y obstinación, defiende sus opiniones, principios y puntos de vista, principios e ideales. Se considera infalible y dueño absoluto de la verdad, juez duro e implacable, dispuesto a predicar e imponer a los demás «su» ley moral».

†

PRIMER ANIVERSARIO DE LA SEÑORA

DOÑA PETRA GIL GONZALEZ

QUE FALLECIO EN PALENCIA EL DIA 20 DE JULIO DE 1979

Después de recibir los Santos Sacramentos y la B. A. de Su Santidad

— D. E. P. —

Su apenado esposo Moisés Fernández Castañeda (de la antigua firma Casa Ridruejo); hijos María del Carmen (Religiosa Dominica), Mariano, María Teresa y María Pilar; hija política Carmen Salvador Sáiz; hermana Pilar; hermano político Primitivo García Gil; nietos, sobrinos, primos y demás familia,

Al recordar tan triste fecha, ruegan una oración por su alma.

Misa de aniversario: Día 21, a las ocho de la tarde, en San Miguel.

†

SEGUNDO ANIVERSARIO DEL SEÑOR

DON FERNANDO DE UNAMUNO Y LIZARRAGA

QUE FALLECIO EN MADRID EL DIA 19 DE JULIO DE 1978

Después de recibir los Auxilios Espirituales

D. E. P.

Su esposa doña Mercedes Adarraga Diez; hijos Carmen, Mercedes, Salomé, Miguel, Conchita, María Teresa y Fernando; hermanos María y Rafael; hijos políticos y hermanos políticos, nietos, sobrinos y demás familia,

Al recordar tan triste fecha, suplican una oración por su eterno descanso.

La Misa tendrá lugar mañana, día 19, a las ocho de la tarde, en la iglesia parroquial de San Miguel.

M.C.D.2022

TRAS LA DEROGACION DEL CONCORDATO DE 1953

CLERIGOS Y RELIGIOSOS DEBERAN CUMPLIR EL SERVICIO MILITAR

LA EXENCION FINALIZA CON LOS ORDENADOS Y PROFESOS ANTES DEL 4 DE DICIEMBRE DE 1979

Madrid, 18 (Efe). — El arzobispo vicario general castrense acaba de enviar a los seminarios y casas de formación de religiosos las normas elaboradas por el Estado Mayor del Ejército para las operaciones de reclutamiento, referentes al servicio militar de clérigos y religiosos.

Entre los acuerdos del Estado Español con la Santa Sede de 1979, está el convenio referente a la asistencia religiosa de las Fuerzas Armadas y el servicio militar de clérigos y religiosos, que derogan los artículos 15 y 32 y el protocolo final del Concordato del 27 de agosto de 1953. En consecuencia, habrán de dictarse normas, con el rango adecuado que desarrollen el convenio actual. Mientras tanto, se han elaborado estas instrucciones con carácter transitorio para su aplicación en 1981.

A.—PRESCRIPCIONES DE CARACTER GENERAL:

1. Quedan anuladas las prórrogas de cuarta clase, caso b., del artículo 34 de la Ley General del Servicio Militar número 55-68, que se venían concediendo, según los artículos 370 a 374 de su reglamento.

2. Los clérigos y religiosos están sujetos a las disposiciones generales de la Ley sobre el Servicio Militar.

3. Los seminaristas, postulantes y novicios, así como los presbíteros, diáconos y religiosos no profesos serán sometidos a las operaciones de reclutamiento determinadas por la Ley para todos los españoles.

4. Los seminaristas, postulantes y novicios podrán acogerse a los beneficios comunes de prórrogas anuales por razón de sus estudios específicos, o por otras causas admitidas en la legislación vigente, así como a cualquier otro beneficio, que se establezca con carácter general.

5. Los que actualmente sigan estudios eclesiásticos de preparación al sacerdocio, o para la profesión religiosa, con beneficio de prórroga de cuarta clase, cabo b, cesarán en esta el 15 de septiembre de 1980. Si cumplen las condiciones establecidas para las prórrogas de segunda clase, podrán acogerse a ellas, si así lo desean.

6. Los sacerdotes y diáconos, ordenados antes del 4 de diciembre de 1979, y los religiosos, que hubieran profesado con anterioridad a dicha fecha, conservarán, cualquiera que sea su edad, el derecho adquirido a la exención del servicio militar, en tiempo de paz, conforme al artículo 12 del derogado convenio.

7. Los seminaristas, postulantes y novicios, que en el presente año cumplen 27 o más años, no podrán solicitar prórroga de segunda clase, debiendo ser incorporados al reemplazo que les corresponda.

8. Los sacerdotes y diáconos, ordenados con posterioridad al 4-12-1979, podrán acogerse, por razón de estudios, a las prórrogas de segunda clase, si la edad se lo permite y reúnen el resto de condiciones, que para ello se requiere. No podrán solicitar prórroga de segunda clase, los que, en el presente año cumplan 27 o más años de edad, debiendo incorporarse a filas con el reemplazo 80.

9. A los clérigos y religiosos, que por edad les corresponda, se les aplicará la reducción cuarta del artículo 538 del RSM.

B. NORMAS PARA LAS CAJAS DE RECLUTA:

Con la finalidad de dar cumplimiento a lo dispuesto en el artículo 5-2 y 5-3 del nuevo Concordato, las Cajas de Recluta observarán lo siguiente:

1. Remitirán al vicario general castrense del Ministerio de Defensa, dentro del plazo comprendido entre el 15 del 9 y el 15 del 10, relaciones de presbíteros, diáconos y religiosos profesos, clasificados como útiles para el servicio militar en las relaciones A y B del artículo 282 del RSM.

Las relaciones se ajustarán al modelo del anexo 1.

2. Antes del 15 de diciembre, remitirán al vicario general castrense del Ministerio de Defensa, copia de las relaciones que se mencionan, en el número 1, cumplimentando la casilla "resultados de sorteo".

CRONICAS CORTESANAS

Por PILAR CAMBRA

DESDE LA BARRERA

MADRID (MULTIPRESS). — Uno empieza a tener la impresión de que lo de don Fernando VII, que en gloria esté, era el octavo trabajador de Hércules comparado con cómo se las están poniendo a la oposición política de este país; en otras palabras: la oposición política de este país —mayormente los socialistas y los comunistas— se han puesto a contemplar los toros desde la barrera, tocados con un cordobés de terciopelo y con un veguero entre los dientes de dimensiones descomunales. La oposición, resumiendo, ha adoptado la política de la pachorra y del «ahí se les den todas» (al Gobierno, naturalmente). No contenta con todo ello, la oposición pide sangre como los espectadores de los antiguos coliseos romanos.

El asunto es como para poner los pelos cual escarpias. Porque la oposición, visto lo visto, parece moverse únicamente bajo los impulsos de la destrucción, el acoso y el derribo; es como si la marcha general de este pueblo fiel y soberano le importase un pimiento cocido y su única aspiración fuera hacerse con el poder por las buenas o por las bravas. De tal modo y manera que, en cuando la UCD anuncia una posible acción de refuerzo, llamando a capítulo y a Gabinete a las fuerzas políticas autonómicas, la susodicha oposición se pone como un flan solo de pensar en la posibilidad de que el Gobierno centrista aguante o se fortalezca durante unos cuantos meses mas.

Y que nadie piense que la oposición se recata,, por un mínimo de pudor y de vergüenza torera, de sacar a la luz sus motivaciones. No sólo no oculta su voluntad destructora sino que la proclaman a los cuatro vientos y aun a los cinco si los hubiere. Así, la ejecutiva del PSOE se reunió hace pocos días para estudiar la posibilidad de que la UCD forme Gobierno y haga pactos con las fuerzas autonómicas al regreso de las vacaciones. A la salida de esa reunión un portavoz del socialismo anunció a pleno pulmón cuál era la opinión de su partido; héla: «La única solución a la crisis política pasa por la caída de Suárez». La ceguera y el empecinamiento tienen estas cosas; porque esa argumentación equivale a pedir que, en nombre de la crisis, olvidemos el resultado de unas elecciones tan democráticas como las que más. Porque es evidente que si las mociones de censura no prosperan —y puesto que ellas son el único mecanismo posible de provocar la caída de un presidente—, no queda más remedio que esperar a próximas elecciones para proceder al recambio, si ha lugar. Pedir, como piden los socialistas, que la renuncia de don Adolfo sea una especie de sinapismo para curar todos nuestros males es como pedir peras al olmo; y es, además, una perfecta trampa para osos. Porque los socialistas saben que con ese cambio no se produciría ningún milagro y que tampoco don Felipe González tiene la varita mágica ni el Bálsamo de Fierabrás. O sea que el PSOE sabe que el asunto es mucho más complicado que todo eso y que un relevo de personas sería como intentar contener una hemorragia de la femoral con una «tirita».

Pero, claro, ¿qué otra cosa van a pedir los socialistas estando, como están, en la barrera? Ellos mismos han reconocido también que «nuestra capacidad de respuesta con el Parlamento cerrado es baja. No obstante, estaremos atentos a lo que ocurra»; de modo que, no teniendo los escaños parlamentarios como desahogo y recurso de ejercer el derecho al pataleo, el PSOE no cree tener más salida que solicitar la caída (broooum) del señor Suárez como quien ruega que le den un pirulí de menta.

Cual no será la comodidad de la postura socialista que, mientras los hombres de UCD se ganan la política con el sudor de su frente, renunciando de momento a las vacaciones y reuniéndose sin parar con la que está cayendo, don Felipe González, líder del PSOE, parte de inmediato hacia Centroamérica para iniciar el estiaje. Sería difícil encontrar una ilustración mejor para la fábula de las hacendosas hormigas y la cigarra.

Otra de las cosas que se le ha ocurrido a la oposición —esta vez a los comunistas— para ver de incordiar aún más si cabe es (y vamos por la enésima) el establecimiento de un pacto, de una colaboración, de un frente y de una cosa entre el PCE y el PSOE. Los comunistas han dicho textualmente que «desean estrechar lazos de colaboración». Pero el PSOE, como acostumbra en estos casos, se ha puesto estrecho y le da achares al comunismo. Así de entretenido está pasando el verano la oposición política de este país. Pero el otoño llegará indefectiblemente y ya veremos quién ha hecho más granero...

CALVO SOTELO REGRESO DE BRUSELAS

"LA CEE MANTENDRA EL RITMO DE LAS NEGOCIACIONES CON ESPAÑA"

Madrid, 18. (Efe). — «La Comunidad Económica Europea y su Consejo de Ministros están dispuestos a hacer lo necesario para que se mantenga el ritmo de las negociaciones en curso, para que España ingrese a principios de 1983 en la C.E.E.», manifestó anoche el ministro para las Relaciones con este organismo internacional, Leopoldo Calvo Sotelo, poco después de llegar a Madrid, procedente de Bruselas.

El señor Calvo Sotelo agregó que estas negociaciones entran en su etapa de madurez cuando el ministro de Asuntos Exteriores holandés asuma la presidencia del Consejo de Ministros de la Comunidad en el próximo semestre.

Como se recordará, el ministro español estuvo la semana pasada en Bélgica y Alemania y ha visitado estos días Luxemburgo y Hilanda. En estos viajes ha dialogado con los ministros de Asuntos Exteriores de los cuatro países mencionados.

Actualmente se cumple el año y medio de las negociaciones con la CEE y han transcurrido pocas semanas desde que sobrevinieron ciertos nubarrones, al parecer ya despejados, en la misma. El lunes próximo, el ministro español reanudará sus negociaciones en Bruselas a nivel de ministros. El señor Calvo Sotelo señaló asimismo a Efe que en el otoño se debatirá el tema agrícola, bajo presidencia luxemburguesa.

El presidente Thorn, agregó el ministro español, ha dicho públicamente que no hay que dramatizar abusivamente los problemas de la Comunidad, y que él ha recibido una negociación que mantendrá en sus calendarios y que se esforzará en ello como presidente en este momento.

Por último, el ministro español dijo a «Efe» que no se había hablado durante estos días del tema de las negociaciones para el ingreso de España en la OTAN, «negociaciones —agregó— que nunca han aparecido al discutir el ingreso de España en la CEE».

Banco de Fomento, S. A.

Bonos de Caja, Serie X, emisión 1.º de febrero de 1976
Pago de cupón

A partir del día 1.º de agosto próximo, esta Entidad hará efectivo el cupón número 9 de los bonos de caja de la citada emisión, conforme al detalle siguiente:

	Pesetas
❖ Interés cupón semestral	50'00
❖ Impuesto sobre la Renta de las Personas Físicas, 15 por 100	7'50
Líquido a percibir por cupón	42'50

El pago se hará efectivo en la central del Banco de Fomento (Paseo de la Castellana, 92, 94 y 96, Madrid), así como en sus sucursales y agencias y en todas las oficinas del Banco Central.

Madrid, 15 de julio de 1980.

EL SECRETARIO GENERAL

ALCANTARILLA (MURCIA)

Gigantesca manifestación y enfrentamientos con la policía

POR LA ADJUDICACION DE UNAS VIVIENDAS

Alcantarilla (Murcia), 18 (Efe). —Unas cuatro mil personas mantuvieron interrumpido el tráfico rodado y ferroviario en Alcantarilla, nudo de comunicaciones entre Cartagena, Granada, Alicante y Murcia, en protesta por la intervención del gobernador civil de la provincia de otorgar unas viviendas sociales a gitanos del barrio de La Lonja de Murcia.

Según testimonios de los manifestantes, dichas viviendas fueron adjudicadas por el Ayuntamiento a familias humildes del pueblo, pero el gobernador civil ha ordenado que a ellas vayan gitanos del barrio de La Lonja de Murcia. Esto ha causado una gran inquietud entre el vecindario, que por segunda vez se manifestó ayer noche.

Sobre las ocho y media de la tarde, unas cuatrocientas personas ocuparon los cruces y pasos a nivel de las vías férreas señaladas, colocando traviesas y otros obstáculos que han impedido el paso de varios convoyes de ferrocarril.

Al poco de iniciarse la reunión, el número de personas llegó a aumentar hasta unas cuatro mil, apareciendo la policía con grandes contingentes y efectivos, pero fue acorralada entre cuatro calles de las inmediaciones al nudo vial y agredida a pedradas. La policía repelió la agresión con disparos de pelotas de goma al aire.

Ante la gravedad de la situación acudieron refuerzos de la Guardia Civil, pero recibieron todos la orden de abandonar el lugar de la manifestación, en evitación de mayores incidentes. Las fuerzas se han retirado hasta la Comisaría de Policía.

A las doce de la noche la manifestación prosiguió y el tráfico por carretera y ferrocarril continuó interrumpido.

Los manifestantes decían hallarse dispuestos a incendiar las viviendas de referencia, antes de que éstas fueran ocupadas por los gitanos.

M.C.D.2022

LABORAL

MAÑANA, NUEVO PARO EN MICHELIN DE VITORIA

DESALOJO DE TRABAJADORES DE "INFORMACIONES"

oria, 18. (Efe). — Los traba- es de la factoría "Michelín" toria realizarán mañana un paro de 24 horas motivado as diferencias existentes con mpresa respecto a la dura- de la jornada laboral los sá- s.

nque el pasado jueves tuvo la firma —por parte empre- l y social— del acta de some- nto de arbitraje de la conse- de trabajo del Gobierno vas. n trabajadores y el comité mpresa de "Michelín" decidie- eguir parando todos los sá- s, mientras no se conozca ntenido del citado arbitraje. sde hace cinco meses los tra- dores vienen realizando pa- de 24 horas los sábados para rar su disconformidad con la ra de la empresa, consisten- n que dicho día la jornada al tiene que terminar a las de la tarde, mientras que la social es partidaria de que ce a las 12 del mediodía.

arbitraje que deberá dictar plazo máximo de ocho días, nsejero de trabajo del Go- o Vasco Mario Fernández, renderá entre otros puntos, ferido a la duración de la da laboral los sábados.

OS TRABAJADORES DE "INFORMACIONES". DESALOJADOS DE LAS ERTAS DEL PERIODICO

adrid, 8. (Efe). — El comité mpresa del diario "Informa- s" denuncia, en un comuni- el desalojo por la policía de rabajadores del diario "In- aciones" que se concentra- esta mañana, ante las puer- el periódico para protestar salida del mismo sin con- la mayoría de los emplea- el periódico.

omité de empresa señala que uación de la policía está en adicción con las promesas asta ahora gobernador civil nciones, Javier Minondo. mbién denuncia la pasividad Delegación de Trabajo ante da del periódico que no sólo ha impedido sino que ha rado el caso.

cluye señalando que a pe- e las declaraciones del mi- de trabajo y del director l de Empleo, Auger, el edi- l diario sigue incumpliendo olución de la Dirección ge- de Empleo sin que nadie se ida.

Por otra parte, la UGT en un comunicado, pide a sus afiliados de Artes Gráficas de Madrid, que se nieguen a colaborar o participar directa o indirectamente en la publicación del "Informaciones" ya que va en contra de la plantilla que legalmente pertenece a "Informaciones".

MUJERES E HIJOS ESTIBADORES OCUPAN UNA PARROQUIA EN LAS PALMAS

Las Palmas de Gran Canaria, 18. (Efe). — Ochocientas personas —mujeres e hijos de los estibadores— han ocupado hoy pacíficamente la parroquia del Carmen, en las inmediaciones del puerto de Las Palmas en solidaridad con los trabajadores portuarios en huelga.

Según ha sabido "Efe", esta ocupación se prorrogará indefinidamente, hasta que se hayan solucionado los problemas laborales de los estibadores, quienes han censurado el decreto gubernamental que permite la contratación de parados, en sustitución de los portuarios en huelga.

Los ocupantes del templo han está proporcionando todo tipo de manifestado que el párroco les facilidades para que puedan disponer de los servicios de la parroquia.

Asimismo, han agregado que, desde las 10 (hora insular) en que ha comenzado la ocupación, se han mantenido un orden perfecto, sin perturbar a los asistentes a celebraciones litúrgicas.

EL HOTEL «PEZ ESPADA», EMBARGADO POR RECLAMACION LABORAL

Torremolinos (Málaga), 18. (Efe). — El Hotel «Pez Espada», uno de los pioneros de la Costa del Sol, ha sido embargado por resolución de la Magistratura de Trabajo número 1, de Málaga.

La resolución de la Magistratura dice así: En el día de hoy y por la Comisión Judicial de este Tribunal, se ha procedido a la clausura de este local en virtud de procedimiento que se sigue por reclamación laboral contra la Sociedad demandada y condenada, «EMEYA, S. A. Hoteles Mediterráneos», incurriendo en responsabilidad penal la persona o personas que violentaren este precinto sin la debida autorización".

La resolución de la Magistratura es consecuencia de la importante deuda que el establecimiento hotelero de Torremolinos tiene con sus empleados.

Conocida la decisión de la Magistratura, trabajadores del Hotel se personaron en el mismo para cumplimentar la resolución, pero les fue negada la entrada, en vista de lo cual los trabajadores procedieron a la retirada de hamacas y otros útiles de los servicios playeros que en ese momento se estaban utilizando.

VAN A ARREGLAR LAS CARRETERAS

Madrid. 18 (Efe). — El estado de los firmes de las carreteras españolas mejorarán notablemente durante el próximo año, según se desprende de la mejora de dotaciones presupuestarias para carreteras, acordada en el consejo directivo del Ministerio de Obras Públicas y Urbanismo que estuvo reunido durante el día de ayer, bajo la presidencia del titular del Departamento, Jesús Sancho Rof.

Asimismo se acordó durante esta reunión que durante el próximo año se dedicarán 12.000 millones de pesetas más a la red viaria, lo que permitirá poner en marcha un amplio programa de refuerzo de firme que devolverá a la red básica sus condiciones iniciales, deteniendo el deterioro de los firmes, que se encuentran al final de su vida técnica.

Esta mayor dotación aseguraría, además, el cumplimiento del plan trienal del MOPU, en lo que se refiere a carreteras, que incide básicamente en variantes de poblaciones, eliminación de puntos negros, desdoblamientos de calzadas en tramos de gran saturación y terminación de acondicionamientos y mejora de itinerarios que quedaron pendientes en el "Plan Redia".

Esta información forma parte de la propuesta que el Ministerio de Obras Públicas y Urbanismo elevará al Consejo de Ministros como parte del anteproyecto del presupuesto del Departamento para 1981.

SEGUN EL COMITE DE EMPRESA DE RENFE

NO HUBO FALLO HUMANO EN EL ACCIDENTE DEL TALGO

DENUNCIA DE INSTALACIONES DEFECTUOSAS

Madrid, 18 (Efe). — No hubo fallo humano en el accidente de Torralba del Moral, sino que se repiten fallos de instalaciones como sucedió en Cogullada (Zaragoza) y Manzanares (Ciudad Real), ha manifestado el comité de empresa de Renfe en un comunicado hecho público hoy.

Según el comité, las deficiencias proceden de instalaciones defectuosas para la circulación de trenes y en concreto en la instalación de Torralba, donde ya se habían detectado anomalías en fechas anteriores.

Se da como cierto, continúa el comunicado del comité, que las señales estaban apagadas y que por ello el conductor del Talgo número 253 debió parar la composición del tren, cuando técnicamente es posible que al rebasar las señales quedasen sin corriente por lo que el Talgo volvería a invertirse en su posición primitiva, hacia la vía donde estaba estacionado el mercancías.

Tampoco es posible que fuera maniobra de cruce, manifiestan, porque el mercancías (Teko» se encontraba estacionado en la vía 5 desde hacía 20 minutos cuando se produjo la colisión.

Las manifestaciones del director de la segunda zona de Renfe con relación al accidente tratan de cargar la culpabilidad sobre los agentes ferroviarios, que llevan la peor parte en cualquier accidente, cinco muertos en esta ocasión.

El comité de empresa de Renfe manifiesta asimismo que ha denunciado repetidas veces que los accidentes se deben fundamentalmente a las deficiencias del material y de las instalaciones y a la escasez de plantilla, que en estos momentos cuenta con la cifra más baja de toda la historia del ferrocarril cuando los servicios están aumentando constantemente.

Por último el comité pide que se informe a la opinión pública que el sistema Asfa (sistema de anuncios de señales y frenos automáticos), que está instalado desde 1975, no funciona en las locomotoras por falta de captadores.

IDENTIFICADO EL ULTIMO CADAVER DEL SINIESTRO

Soria, 18 (Efe). — Se conocen los datos del último cadáver sin identificar del accidente ferroviario de Torralba del Moral. Se trata de Nenita Benson, filipina, de 30 años, según ha informado el padre de la víctima, que todavía no ha podido desplazarse de Filipinas.

En el depósito del hospital general de Soria, se hallan 5 cadáveres embalsamados ayer, a la espera de los trámites necesarios para el traslado a sus puntos de origen.

Se trata de los súbditos extranjeros Hilaria Irene Piedrafita de Cajal, de Argentina; Ruth Huckabee, de Tejas; Frank Hamson, de California; Antonio Juliao, de Brasil y Nenita Benson, de Filipinas.

UN OVNI SOBRE EL CIELO DE BADAJOZ

Badajoz, 18. (Efe). — Un ovni de forma ovalada y algo mayor que una moneda de 10 duros, fue visto por numerosas personas sobre el cielo de Badajoz capital, entre las últimas horas de la noche del día 15 y la madrugada del 16.

Según uno de los testigos, el objeto emitía una potente luz blanca y era circular en un principio para luego tomar la forma de la luna en cuarto menguante y cambiar a un color rojizo con una fila de luces que siluetaban el lado convexo. Al final el objeto se dividió en dos.

Otro observador, aficionado a la fotografía, ha conseguido 23 instantáneas del ovni en las que se ve claramente y se puede seguir su secuencia de movimientos. Una vez ampliadas, estas fotografías presentan al objeto como de forma hexagonal.

Todas las personas que han declarado avistar el objeto luminoso son familias normales y que, por lo menos hasta la citada fecha, "ni creían ni dejaban de creer en los ovnis", en expresión de ellos mismos.

HAN GANADO CON AGRAR.

Armando Aceites Lázaro (CAMPASPERO)
Enrique Arranz Veganzones (CAMPASPERO)
Ramón Baraja Pérez (PEÑAFLOR DE HORNIJA)
Feliciano Blanco Moreno (VELILLA)
Ignacio Bustamante Alonso —Granja El Rosario— (VALLADOLID)
CAMARA LOCAL AGRARIA (SAN ROMAN DE HORNIJA)
José González Saldaña (VENGA DE CAMPOS)
Rafael Centeno (MATILLAS DE CAMPOS)
Severino López (COGECES DEL MONTE)
Wifredo López Sacristán (COGECES DEL MONTE)
Francisco Svoisak De Alba (MEDINA DEL CAMPO)
Fernando Villagarcía (VELILLA)

Son agricultores de nuestra región que sembraron con semillas de cereales AGRAR y que participaron en la promoción «AGRAR. Cosechas para ganar». ¡Y ganaron! Cada uno ha sido obsequiado con 1.000 Kgs. de semillas de cereales para la siembra de la próxima campaña. El sorteo fue celebrado ante Notario del Ilustrísimo Colegio de Zaragoza el día 28 de Febrero de 1980.

agrar
Cosechas para ganar.

M.C.D.2022

UNA VEZ MAS, ROTO EL CAMINO DE LA DEMOCRACIA

NUEVO GOLPE MILITAR EN BOLIVIA

SE HA HECHO UN LLAMAMIENTO A LA RESISTENCIA CIVIL Y A LA HUELGA GENERAL

El Gobierno español condena la sublevación

Buenos Aires, 18 (Efe). — La incertidumbre que ha rodeado el golpe militar que derrocó ayer, jueves, al Gobierno presidido por Lidia Gueller, ha convertido a Bolivia en un nuevo campo de batalla entre ideologías enfrentadas y ha roto, una vez más, el siempre anhelado deseo de democratizar el país.

Parece seguro que el comandante en jefe del Ejército, general Luis García Meza, encabeza el triunvirato militar integrado también por el general de la Fuerza Aérea Waldo Bernal y el almirante de la Armada Oscar Terrazas, que se ha hecho cargo del poder en Bolivia.

La acción que desencadenó en las ciudades más importantes del país andino el golpe militar se realizó, al parecer, con el visto bueno del comandante en jefe de las fuerzas armadas, general Armando Reyes Villa.

Trinidad, ciudad situada a 750 kilómetros al noreste de La Paz, fue el escenario donde comenzó la sublevación, que fue protagonizada por el comandante de la VI División del Ejército, coronel Francisco Monroy, y por el capitán de fragata J. Adelino Rivero, de la Comandancia Naval número 2.

Esa ciudad tropical tiene ya una tradición golpista, pues en ella la guarnición militar ya intentó levantarse, en octubre de 1979, contra el Gobierno presidido por Walter Guevara Arce, pero el mando militar controló el foco rebelde. El 1 de noviembre del mismo año, el coronel Natusch Busch derrocaba a Guevara.

Los dos jefes militares sublevados no han dudado en calificar el movimiento como «el nuevo amanecer de Bolivia», a la vez que exigieron la anulación de las elecciones generales del pasado 29 de junio y afirmaron desconocer el régimen de la presidenta Gueller y la constitucionalidad del Parlamento.

Acusaron, asimismo, al partido ganador de los comicios —Unión Democrática Popular (UDP)— de servir a intereses extranjeros.

DECLARACION DE ZONA MILITAR

Al foco rebelde se sumaron rápidamente otras guarniciones del país: Santa Cruz —que fue declarada «zona militar» y cortada toda comunicación con el exterior por los sublevados—, Oruro, Cochabamba y la capital de Bolivia, La Paz, donde intervinieron también grupos de civiles armados.

Desde las 09,10 horas GMT del viernes, rige el toque de queda en La Paz y todo el país ha sido declarado «zona militar».

En La Paz, grupos civiles armados intervinieron los locales de la Central Obrera Boliviana (COB), donde se registró un tiroteo en el cual murieron tres personas y varias resultaron heridas, entre ellas el líder sindical Juan Lechín, que posteriormente fue detenido, desconociéndose su paradero.

Trascendió, asimismo, que el ex candidato presidencial, Marcelo Quiroga, dirigente de la «COB» ha muerto, al parecer, tras ser detenido en la sede sindical.

Durante el día se produjeron enfrentamientos esporádicos entre fuerzas militares y grupos de resistencia civil, pero se ignora el número de víctimas que provocaron esos sucesos.

OCUPACION DEL PALACIO DE GOBIERNO

Un grupo de civiles armados —posiblemente del Movimiento Falangista de Derecha— y militares ocuparon por la tarde el Palacio del Gobierno, donde se encontraba la presidenta Gueiler y el Gabinete Ministerial, tratando el tema de la sublevación.

Varios dirigentes políticos fueron detenidos y, al parecer, la señora Gueiler tras ser conducida a su domicilio para recoger pertenencias personales, fue trasladada a un lugar desconocido, desde donde, presumiblemente, será llevada a una embajada para solicitar asilo político.

La situación en la capital a última hora de ayer era de aparente tranquilidad, con control del ejército en las calles y en los edificios, emisoras de radio e instituciones más importantes, entre ellas la Universidad.

Las comunicaciones internacionales con Bolivia están prácticamente interrumpidas desde poco después de producirse la sublevación.

Solamente la emisora capitalina «Batallón Dorado», controlada por el Ejército, difunde comunicados de los mandos castrenses en los que se señala el propósito de «impedir que Bolivia caiga en manos del extremismo rojo internacional».

CONDENAS DEL GOLPE MILITAR

La Confederación Universitaria boliviana fue la primera institución que condenó públicamente la sublevación.

La «COB» y casi todos los partidos políticos bolivianos han condenado el golpe militar.

Tanto la central sindical como el Comité de Defensa de la Democracia (CONADE), instaron a la resistencia civil en todo el país y a la huelga general como medios para oponerse al levantamiento, a la vez que exhortaron a las fuerzas armadas a rechazar la «sedición antipopular» y evitar el enfrentamiento con el pueblo.

El vicepresidente electo de Bolivia y dirigente del Movimiento de Izquierda Revolucionaria, Jaime Paz Zamora, hizo desde Washington un llamamiento a los obreros, campesinos y clases medias de su país para que se enfrente pr todos los medios al intento de restaurar la dictadura.

HUELGA GENERAL

Varias emisoras de radio controladas por los sindicatos mineros del interior instaban anoche a la "resistencia armada". Los trabajadores han iniciado una huelga general de carácter indefinido.

Desde el exterior tampoco se han hecho esperar las condenas del levantamiento; y así, el Gobierno español, mediante una nota difundida en Madrid por la oficina de información diplomática, señaló su preocupación, porque los acontecimientos de Bolivia "significan una interrupción del proceso democrático a cuyo término había quedado establecido un régimen constitucional".

CONDENA ESPAÑOLA DEL GOLPE DE ESTADO

El Gobierno español, agrega la nota "reitera su criterio de que sólo las instituciones auténticamente representativas son capaces de garantizar la libertad, proteger los derechos humanos y permitir la vigencia de una auténtica justicia social".

El principal grupo de oposi[illegible] español, el Partido Socialis[illegible] Obrero (PSOE), manifestó e[illegible] madrugada a la agencia "Efe" [illegible] condena del golpe militar, porq[illegible] "supone un desprecio absoluto [illegible] la voluntad popular" del pue[illegible] boliviano.

La cancillería ecuatoriana [illegible]chazó la acción militar en Bo[illegible]via, porque "afecta al proceso [illegible] afianzamiento de las instituc[illegible]nes democráticas en Iberoamé[illegible]ca", a la vez que expresó su so[illegible]daridad con el pueblo boliviano [illegible] sus gobernantes, "víctimas [illegible] atropellos incalificables".

Por su parte, el cardenal p[illegible]mado de Perú, monseñor Ju[illegible] Landazuri, calificó de "lamen[illegible]ble" el levantamiento milit[illegible] tras haberse producido un pro[illegible]so democrático en el vecino pa[illegible]

El embajador boliviano en L[illegible]ma, Walter Montenegro, dijo q[illegible] su posición era de "inequiv[illegible] solidaridad con el Gobierno [illegible] que representa y con el proce[illegible] democrático que se pretende [illegible]terrumpir por la fuerza.

Finalmente, la central latin[illegible]americana de trabajadore[illegible] (CLAT), pidió, desde Bogotá, [illegible] los Gobiernos del grupo Ando[illegible] que se movilizasen activamen[illegible] para neutralizar el intento [illegible] golpe militar en Bolivia, a la [illegible] que manifestó su apoyo a la [illegible]ción de los trabajadores de e[illegible] país.

UNA COMPLICADA HISTORIA POLITICA

En julio de 1978, y tras elec[illegible]nes generales que fueron den[illegible]ciadas por supuestos fraudes, [illegible] general Hugo Banzer anun[illegible] que entregaría el poder a [illegible] Fuerzas Armadas el 6 de agos[illegible] Inesperadamente, el propio B[illegible]zer toma la decisión de dejar [illegible] Jefatura del Estado a una jun[illegible] militar y esta entrega el po[illegible] al sublevado general Juan Pe[illegible]da, quien, en esa fecha, se co[illegible]vierte en presidente de la Re[illegible]blica de Bolivia.

El general Pereda había [illegible] el candidato oficialista en [illegible] elecciones y se sublevó en la c[illegible]dad sudeña de Santa Cruz, [illegible] guarnición de Cochabamba se [illegible]unió, después de que la corte [illegible]cional electoral anulase las [illegible]tadas elecciones generales.

Posteriormente, el Parlamen[illegible] tuvo que elegir un presidente [illegible] lo hace en la persona de Gu[illegible]terio «Walter Guevara, quien [illegible] su vez había prometido eleccio[illegible] para 1980.

En noviembre de 1979, m[illegible] "cuartelazo" a cargo del coro[illegible] Alberto Natusch, que ejerce [illegible] poder durante veinte días.

Ese pronunciamiento prov[illegible] la muerte de cerca de 300 boli[illegible]ns. Como fórmula de transic[illegible] se recurrió a instalar en la p[illegible]sidencia de la República a la s[illegible]ñora Lydia Gueiler.

Con la presidente Gueiler lle[illegible] a Bolivia el último inicio de [illegible]mocracia: las recientes elecc[illegible]nes que dieron el triunfo a He[illegible]nán Siles Zuazo, quien había oc[illegible]pado ya la presidencia durar[illegible] los años de 1956 a 1960.

Hoy en día, desde ayer, jueve[illegible] ha terminado el mandato pre[illegible]sional de la señora Gueiler y [illegible] ha podido empezar el del pre[illegible]dente electo señor Hernán Si[illegible] Zuazo, malogrado por el últi[illegible] pronunciamiento en Bolivia

SE CELEBRARAN EL 5 DE OCTUBRE

CONVOCATORIA DE ELECCIONES EN PORTUGAL

Lisboa, 18 (Efe). — El pueblo portugués fue convocado ayer por su presidente, el general Antonio Ramalho Eanes, a que el día 5 de octubre próximo acudan a las urnas para elegir su nuevo Parlamento, que tendrá poderes constituyentes.

Esa fecha le fue sugerida al presidente por la mayoría de los partidos políticos políticos del país, con los que efectuó en días pasados una serie de consultas al respecto, a las que está obligado por ley.

Tanto los partidos de la coalición de Gobierno, la Alianza Democrática (AD), como el Partido Socialista (PS) propusieron la fecha del cinco de octubre, cuando se cumplirán 70 años de la caída de la monarquía y la proclamación de la primera república.

La consecuencia inmediata de la fijación de la fecha para los comicios legislativos es la prohibición de los sondeos de opinión electorales y de la publicidad pagada por los partidos en todos los medios de comunicación portugueses.

Dado que la ley electoral no ha sufrido alteraciones, el cuadro en el que se desarrollarán esos comicios es el mismo que rigió los de diciembre de 1979, cuando se realizaron elecciones legislativas anticipadas.

La comisión nacional de elecciones tendrá de plazo hasta el próximo día 27 para publicar el mapa de la distribución de los 250 diputados que integran la asamblea le la República (parlamento).

Del 28 de julio al 12 de agosto deberán ser presentadas las candidaturas. En esa última fecha terminará el plazo para la legalización de alianzas o coaliciones electorales.

El 14 de septiembre se iniciará la campaña electoral, que finalizará a las cero horas del día 3 de octubre, cuando se abrirá un periodo de reflexión de dos días.

Los principales partidos y coaliciones qu ese presentarán a estos comicios son: Alianza Democrática (AD), Frende Republicano y Socialista (FRS), Alianza del Pueblo Unido.

EL FUTURO DE GIBRALTAR

RONDA DE CONVERSACIONES ANGLO-ESPAÑOLAS

Londres, 18 (Efe). — Una delegación española y otra británica se reunieron ayer tarde en el Ministerio de Asuntos Exteriores, para iniciar una nueva ronda de conversaciones sobre el futuro de Gibraltar.

La misión española estuvo encabezada por Juan Durán, del Ministerio español de Asuntos Exteriores, y la británica por el subsecretario adjunto del "Foreign Office", Even Fergusson, encargado de las relaciones entre España y el Reino Unido.

Las conversaciones se iniciaron a las cuatro de la tarde y se prolongaron por espacio de varias horas, pero ninguna de las dos partes elaboró comunicado oficial sobre el encuentro.

Ambas partes se reunirán hoy para discutir la cuestión de la apertura de la frontera entre Gibraltar y el resto del territorio español y, al término de la sesión, se publicará un comunicado conjunto.

Hoy viernes la delegación española será recibida por el viceministro británico de Asuntos Exteriores, sir Ian Gilmour, que en unas declaraciones al Parlamento indicó ayer su convicción de que va a llegarse pronto a un acuerdo.

Gran Bretaña desea la inmediata apertura de la frontera, como condición previa para establecer ulteriores negociaciones sobre el futuro de la colonia.

NUEVO EMPEORAMIENTO DEL SHA

El Cairo, 18 (Efe). — El Sha de Irán sufre un nuevo empeoramiento de su estado general y su temperatura ha subido, dice hoy el periódico "Al Akhbar".

El Sha, según el periódico, estuvo en coma durante tres horas el jueves, tras la intervención que sufrió el martes por la noche para vaciar un absceso del muslo derecha (operación desmentida el miércoles por el portavoz del Sha, Mark Morse).

La resistencia del Sha es canula y los antibióticos no producen efecto, precisa el diario. Añade que el paciente se halla en una tienda de oxígeno.

El portavoz del monarca indicó anoche que el estado del enfermo es "estable, aunque grave" y que incluso había discutido de política internacional. Los médicos, añadió, están estudiando la posibilidad de una nueva intervención quirúrgica.

LA INDIA, EN LA CARRERA ESPACIAL

LANZO AYER SU PRIMER SATELITE

Nueva Delhi, 18 (Efe). — La India lanzó hoy su primer satélite espacial a bordo de un cohete de fabricación propia, informó la agencia de noticias india "PTI".

El lanzamiento tuvo lugar a las 04:35 de esta madrugada (hora española) desde el centro de investigaciones espaciales de la isla de Sriharikota, en el golfo de Bengala, a unos 100 kilómetros al norte de Madras, precisa la agencia.

India, el sexto país en lanzar un satélite espacial —precedida por la Unión Soviética, los Estados Unidos, Francia, China y Japón— llevó a cabo el lanzamiento de hoy después de un primer intento frustrado, realizado en agosto de 1979.

El satélite, denominado "SLV-3", de 40 kilogramos de peso y capaz de convertirse en misil balístico de alcance medio, el misil de cuatro fases que lo transportó, así como el carburante sólido utilizado en el lanzamiento, son todos de fabricación india.

El "SLV-3" lanzado esta madrugada es el tercer satélite espacial indio puesto en órbita. Los dos primeros fueron lanzados desde bases soviéticas y con ayuda de cohetes soviéticos.

NUEVA YORK ES UN HORNO

CUARENTA GRADOS Y UN ALTO INDICE DE HUMEDAD Y CONTAMINACION

Nueva York, 18. (Efe).—Por segundo día consecutivo la temperatura llegó ayer a los 40 grados, con alto índice de humedad y contaminación.

La ola de calor, que desde hase un mes afecta a gran parte del suroeste, sur y medio-oeste, ha causado casi un millar de víctimas en 18 Estados y grandes estragos a las cosechas, el ganado y las aves de corral y otros animales, se ha extendido esta semana al nordeste.

Pese a que los acondicionadores de aire funcionan a todo lo que pueden noche y día, las medidas de emergencia adoptadas después del último apagón en 1977 han sido hasta ahora suficientes para evitar la repetición del mismo por exceso de consumo.

Pero la policía, las ambulancias y los hospitales, se han visto desbordadas por el gran número de accidentes, de víctimas del excesivo calor húmedo y aumento de la criminalidad y de la violencia, especialmente en las barriadas más pobres, donde la aglomeración y falta de ventilación ha llevado a los vecinos a calles y azoteas.

Han estado también muy ocupados los bomberos, ya que se ha multiplicado los incendios y una violenta explosión, al parecer debida a un escape de gas en un gran edificio de apartamentos en la calle 36, sector éste de Manhattan, destruyó parte del edificio y causó lesiones graves a unos 20 inquilinos.

M.C.D.2022

TERTULIA MORADA

IENTRAS ESTAN EN VELILLA...

opinión de Díez - Obras en los vestuarios - Montes os jóvenes - El "Trofeo Ciudad de Herrera"

ado ya el acto vistoso y r de la presentación del NCIA C. F., y por tierras illa del Río Carrión los res, la afición, resultaba able, se ha quedado ca- tecida.

ombre, lo de Velilla está pero los entrenamientos enían mucho ambiente. Para el equipo?

o, para nosotros, que s a verlos, con el fin de ociendo poco a poco a evos.

ero si son muy pocos... á serán más. Les vamos r en falta.

fin, nos consolaremos ndo en los aficionados illa, donde el PALEN- ene tanto ambiente.

—oOo—

rlábamos con Diez mo- s antes de salir al cam- a la presentación. Siem- esultan interesantes las nes de este jugador. os le planteamos el tur- norama del fútbol na- con fichajes disparata- n deudas apabullantes clubs y le decíamos que hí le podrían llegar «las e últimas» al fútbol, si ntamos todos y pronto eza. El excelente porte- respondió:

que pasa no es proble- oferta y demanda, sino r posiciones sensatas. un plan y atenerse a si no resulta viable, no nderlo siquiera. Sola- así se comenzará a cla- el problema del fútbol. el razonamiento.

—oOo—

os de decir que cuando adores llegaron el miér- «La Balastera» poco que salían del vestua- al los pintores. Ha que- bien acicalado, que lo aba.

ora solamente hace fal- s concretó un jugador— das las duchas «den» caliente...

vestuario local nos fui- la caseta del equipo vi- Gratamente sorpren- vimos que allí se están ndo obras para acon- rlo y darlo el tono de d imprescindible. Que en acta.

omentamos con algunos vos, que ampliaron da-

inmediatamente, la sala ensa...

chas gracias, por lo que esponde.

—oOo—

bién hemos hablado con renador antes de que el emprendiera el viaje Velilla del Río Carrión. otras cosas nos dijo:

Se va a intentar, como , mejorar el rendi- del equipo en relación año pasado.

La plantilla ahora mis- encuentra descompen- que habrá que ver las dades de los jóvenes, ctuar en consecuencia.

El bello "Trofeo Ciudad de Herrera". — (Foto ANTONIO)

※ **De tácticas para la temporada, nada todavía. Primero he de estudiar y conocer al equipo y decidir luego. El año anterior se encajaron demasiados goles y habrá que pulir ese defecto.**

※ **Posiblemente además del PALENCIA, también juegue**

MONTES
entrenador del Palencia

un partido en Guardo el SPORTING de GIJON, según ha oido decir a Miera.

—oOo—

Quienes han hablado muy bien de Pablo han sido Teixidó y Fuertes. El jugador ha firmado contrato, que le liga al PALENCIA por una temporada.

—oOo—

Hablando con Alonso nos confirmó una noticia, facilitada días atrás por el ex-morado Martín: que fue él quien habló con el «mister» del MIRANDES, nuestro conocido Solana, de Martín y de Lorenzo, facilitando así su vinculación a este equipo burgalés.

—oOo—

De momento, de jugadores «nuevos», nada todavía. Un conocido intermediario se ha puesto en contacto con el presidente para ofrecerle los servicios de dos centroeuropeos. Nosotros le hemos dicho que lagarto, lagarto...

—oOo—

Con satisfacción traemos a la «tertulia» noticias del «III Trofeo CIUDAD DE HERRERA», del que también ofrecemos información gráfica.

Dará comienzo el 15 de agosto, enfrentándose a las 5'30 de la tarde el VENTA DE BAÑOS y el CRISTO OLIMPICO. El ganador jugará la final el domingo, día 17, con el C. D. HERRERA.

Una competición de vuelos provinciales, realmente interesante.

—oOo—

No conocemos todavía el calendario de competición de Segunda División. Ahora bien, si el primer domingo de la Liga, 7 de septiembre, el REAL VALLADOLID jugará lejos de «Zorrilla», según el sorteo ya realizado, hemos de entender que en esa fecha el PALENCIA C. F., estará en «La Balastera».

PROXIMA APERTURA

residencia para señoras en Palencia, gran confort, información solamente a las interesadas el día 19, de once a dos, en el Hostal Monclús, Menéndez Pelayo, 3. Preguntar por Sra. García.

TORNEO DE LA GALLETA

REPLICA DEL PRESIDENTE DE LA COMISION ORGANIZADORA A UN DIRECTIVO DEL PALENCIA

Empezaré por decirle don Mario Navío, que he comprobado personalmente en Palencia, el parecer de los socios por lo menos, oyéndoles despuntar a ellos y algunos ex-directivos, ni están de acuerdo con un sector de la directiva ni secundan esta política, llámese Torneo de la Galleta.

Voy más allá, representaciones genuinas de todo Palencia se han solidarizado con la Comisión por esta falta de ética.

Anda muy mal de memoria el amigo Navío y carente de "historia morada", lo que me da a entender su cargo en la directiva, al decir que todos los años han acudido desinteresadamente a los torneos de la Galleta. Quiero responderle que solamente ese club ha venido de esa forma, en las ocasiones que presidían el equipo don Eradio Alonso del Campo y don Bonifacio Aguayo, a los cuales tanto personalmente como en nombre de todas las comisiones anteriores y Villa de Aguilar de Campoo, estamos muy agradecidos. Concretamente en el V Torneo Nacional de la Galleta, se le dio a la Junta Rectora presidida por don Félix Anero, la cantidad de 150.000 ptas. más gastos, cifra que puede testimoniar el antedicho señor.

No es muy ético que digamos, tratar de paliar los desaciertos directivos, llámense 44 millones de déficit, a costa de un torneo representativo de la provincia, cuando en el caso del Rácing de Santander, con 150 millones de déficit aproximadamente, viene de otra provincia desinteresadamente dando una hermosa lección de seriedad a la palabra empeñada en su día por D. José Luis Gagigas Castanedo y su junta directiva, que con graves problemas vividos estas semanas de atrás y recogidos por la prensa nacional, no pretende aumentar sus ingresos, anteponiendo la "amistad" y la palabra empeñada a unos duros que pueden "escocer" aprovechándose de las circunstancias. Y nada digamos de todo un Real Valladolid así como de la Cultural Leonesa.

Anda usted muy poco fino en lo tocante a mi historia organizativa. He estado inmerso en varios de ellos y ahora me tocó por designación mediante votación, presidir este próximo a comenzar. Me he dado perfecta cuenta de lo que cuesta abrir puertas, aunque en este sentido tengo bastante que agradecer a mis predecesores, al mismo que dieron ahí con la "puerta en las narices", como es Miguel García Ballesteros, alma y vida del Torneo de Aguilar y exvicepresidente del Palencia que me acompañó junto al tesorero y ex-directivo (más de diez años) Alberto Serna.

Me ha sorprendido por su desleal variación del contexto, lo concerniente a los socios, aunque sé positivamente que a estas horas le escuece su "brillante" gestión. Venir ahora con ciertas condicionamientos que no se explicaron en su día, merece un adjetivo que por el momento me guardo. Pero mostramos una lista de socios aguilarenses por valor de 300.000 pesetas, con posterior muestra de un talón por la citada cantidad. De ahí que saliera con normalidad y con orgullo de un palentinismo que hacíamos de cara al club, nunca por supuesto a unos directivos que me dieron largas, me tomaron el pelo y que no se dignaron venir a recoger la insignia de plata del Torneo Villa de Aguilar (15 de junio), alegando Leandro Palacios una enfermedad familiar, pero bien podía haber delegado en algún directivo; ahora comprendo por qué no lo hizo. Habla de "andanadas" pero después de ésto comprenda mi sorpresa cuando al día siguiente a las once de la noche me llama el señor Dueñas (persona que no estuvo en la reunión primera) y me dice que la junta directiva había reconsiderado lo de los socios y que el Palencia C. F. venía al Torneo de la Galleta, mediante el pago de "doscientas cincuenta mil" pesetas más gastos. Importe astronómico y demostrativo de una impresionante falta de civismo deportivo, ya que cerca de "cuatrocientas mil" pesetas suponen una petición contemplativa de algo desleal si lo consignamos con el resto de los equipos.

No sé si mis declaraciones les quitarían el sueño o no, pero contestar y arremeter personalmente con una sarta de retorcidas "justificaciones" me parece muy poco edificante. De todas formas esta "polvareda" y mi claridad en plasmar la actuación de los actuales regidores del Palencia, ha servido para recibir bastantes muestras de apoyo y solidaridad, fuera de Aguilar, porque en la villa no tengo inconveniente alguno en que vengan a recoger el sentir popular, no ya de este torneo, sino de los anteriores. Considero que cuesta y mucho organizar un torneo de las características que reúne el de la Galleta, a lo mejor es por el sentido organizativo por lo que surgen los "celos". De todas formas, ya me temía yo este final y estoy en posesión de muchos más pormenores que son de dominio público, sin incluir los de "Alerta" (15-7-80), ¡vaya capacidad de gestión ante el binomio C. D. Herrera-Bermejo y Palencia C.F.! Creo honradamente que su réplica no ha podido ser más desafortunada. No se puede buscar la "paja" en el ojo ajeno y pretender ignorar la "viga" en el propio. Comprendo que quieran justificarse ante una magnífica afición como la que cuentan (son morados no cabe duda), pero estimado Mario Navío, yo como presidente del VII Torneo Nacional de la Galleta, no me embalo sin tener la experiencia deportiva que ha dado a entender y sin tener que aprender lo que usted sabe, que por supuesto no envidio en absoluto.

No me queda más que repetir lo que siempre, desde niño ,he pensado. Mi mejor recuerdo, gratitud y la mayor simpatía como presidente y portavoz genuino (en estas circunstancias) de los aficionados de Aguilar y su comarca, para todos aquellos buenos aficionados por encima de todo, nuestro querido Palencia. A la postre representativo innato de nuestro primer equipo de fútbol.

Sin embargo, esta crónica-respuesta, con mi mejor intención, y que los lectores de DIARIO-DIA saquen sus verdaderas impresiones.

Carlos Carbonell Robles

DISTRIBUIDORA PALENTINA DE ELECTRICIDAD, S. A.

CORTE DE FLUIDO

Por necesidades de servicio, nos vemos obligados a suspender el suministro de fluido eléctrico el próximo domingo, día 20 de julio, de 9 a 11 horas, en Zonas de las Subestaciones de Barruelo de Santullán, Cervera de Pisuerga y San Salvador de Cantamuda, autorizados por la Delegación de Industria.

Rogamos disculpas a los señores abonados por las molestias que se les pueda ocasionar.

El Director Gerente

TRES EQUIPOS PALENTINOS EL GRUPO OCTAVO DE TERCERA DIVISION

GRUPO OCTAVO

R. Valladolid Prom.
C. D. Salmantino.
S. D. Ponferradina.
U. D. Cacabelense.
C. D. Béjar Ind.
C. D. VENTA DE BAÑOS.
C. D Benavente
C. Burgos Prom.
C. At. Bembibre.
S. D. Gimn. Medinense.
C. D. GUARDO.
C. D. Universitario.
La Bañeza C. F.
C. D. Leonesa Promesas.
S. D. Fabero.
C. At. Astorga C. F.
Ciudad Rodrigo C. F.
C. D. Toreno.
C. D. CRISTO OLIMPICO.
C. D. Salas.

M.C.D.2022

ASAMBLEA DE LA F. E. DE FUTBOL

HABRA SANCIONES ECONOMICAS Y DEPORTIVAS POR PRIMAS A TERCEROS

EL CONTROL ANTIDOPING, APLAZADO UN AÑO MAS

Madrid, 18 (Efe). — Doce horas, con un paréntesis de una para almorzar, duró la Asamblea General Ordinaria de la Real Federación Española de Fútbol, efectuada ayer en un céntrico hotel de la capital.

El alto estado mayor futbolístico, representado por unas treinta personas, presididas por D. Pablo Porta, se sentaron en la mesa presidencial, mientras que en el amplio salón de la Asamblea se encontraban más de quinientos representantes de las Federaciones Regionales y clubs de Primera, Segunda y Tercera divisiones.

Se esperaba con expectación la Asamblea, porque en ella se trataban temas tan importantes como la nueva estructuración de la Tercera División —con la amenaza de los clubs andaluces de retirarse si no se modificaba la normativa de Sub-20, que muchos clubs pretendían que se ampliase a cuatro; el calendario para la próxima temporada 1980-81 y la duda sobre si el presidente federativo plantearía en ella su anunciada dimisión.

Los hechos demostraron que se había exagerado en la expectación; la Tercera quedó como se había proyectado (13 grupos), no se aumentó el número de jugadores Sub-20 el calendario salió como se adelantaba, con un ligero retoque en la Primera División, y el presidente no sacó a relucir su dimisión y cuando lo hizo uno de los asambleistas, concretamente el gerente del Valencia, Salvador Gomar, refrendado por una unánime ovación de los presentes, el presidente de la Real Federación contestó dando a entender que cumpliría hasta el final de su mandato.

CALENDARIO

Se pasa a continuación a discutir el calendario de la temporada. Al proyecto federativo, que hace terminar la primera el día 26 de abril, con lo que los equipos de esta categoría tendrían que esperar hasta el 31 de mayo para entrar de nuevo en liza, en los octavos de final de la Copa, ponen reparos algunos clubs y prospera, finalmente, la idea adelantada por el gerente del Real Madrid, Manuel Fernández Trigo, que sugiere que se dé descanso en tres fechas, con lo que la Primera División finalizaría el domingo, día 17 de mayo.

Por tanto, las tres divisiones comenzarán sus partidos el domingo, día 7 de septiembre: la primera concluirá el 17 de mayo, mientras que la Segunda y Tercera tendrán como última jornada el 24 de mayo. El secretario de la Federación, Agustín Domínguez, defendía el proyecto primitivo, ya que explicaba que no se darían tantas coincidencias. Pero una vez aprobado el calendario, la Federación afirmó que, con el fin de eludir el mayor número de coincidencias, el calendario de Segunda División tardará unos días en prepararse.

En dicho calendario, figuran 14 encuentros internacionales, seis de la selección «A», cinco de la «B» y tres de la «Sub-21».

Surgió en la discusión del calendario el problema de los «filiales» en la Copa de S. M. el Rey y el representante del Barcelona, Cassaus, pide que se eliminen cuando les corresponda por sorteo. Se mantuvo la normativa actual.

LA TERCERA DIVISION

El último tema antes del almuerzo es la confección del calendario de Tercera División, compuesto en principio por 13 grupos

El presidente de la Federación Andaluza, Adolfo Cuéllas, expone los deseos de los clubs de su Regional, para la creación de un decimocuarto grupo, con lo que se podrían integrar en él todos los equipos andaluces e indica que los clubs andaluces entienden que la Asamblea, por soberana, puede rectificar, si es programado en la asamblea extraordinaria efectuada el 23 de mayo último.

Gabriel Moscoso, presidente de la Federación Navarra, se opone, en brillante exposición, en la que llega a indicar que en situaciones similares anteriores no prosperaron iniciativas con la actual andaluza.

El presidente Porta propone y se aprueba la votación, cuyo resultado es de 759 votos para que se mantenga la Tercera con 13 grupos, 613 para que se cree un decimocuarto, con 36 abstenciones y 15 en blanco.

Después del descanso concedido para almorzar, prosiguió la asamblea y se aprueba primeramente las normas para regular el desarrollo de las asambleas futuras.

CONTROL ANTIDOPING

A continuación, el doctor Delgado, médico de la Federación, explica las dificultades que existen para poner en práctica la próxima temporada el control antidoping, propuesto por el Real Madrid y aprobado en la asamblea ordinaria última.

El doctor Delgado insiste en que, pese a todos los esfuerzos realizados en el año que ha transcurrido, no se ha podido llegar a una solución de entera confianza sobre el problema, por las dificultades de tomas de las muestras de orina y por el traslado de las mismas a laboratorios de completa confianza.

El presidente, Porta, solicita un año más para obtener las máximas garantías para la práctica del antidoping en la Liga española. La sugerencia es aprobada por unanimidad.

PRIMAS A TERCEROS

Se discuten después algunas modificaciones reglamentarias, de las que descuella el artículo 277, sobre «primas a terceros». La Federación propone que el club que entregue cantidades a jugadores o técnicos de un tercer equipo, así como los que las reciban, deben ser sancionados con una multa del tanto al quíntuplo de lo entregado.

Los representantes de la Real Sociedad y del Barcelona se oponen, ya que opinan que para un delito deportivo, deben tomarse sanciones deportivas como son la pérdida de puntos de la clasificación, etc.

El gerente madridista, Fernández Trigo, estima que debe crearse una comisión de clubs para el estudio exhaustivo de la cuestión, que determinará las sanciones, tanto deportivas como económicas, que deben tomarse para los clubs que se compruebe de una forma veraz, tajante y total hayan incurrido en las «primas a terceros».

Después de numerosas intervenciones, se aprueba que, provisionalmente, quede el citado artículo con las sanciones pecuniarias, más dos puntos de la clasificación del club infractor, y se crea también, como sugirió el Real Madrid, la comisión que determine para la próxima asamblea las sanciones a que se harán acreedores los culpables. Como miembros de dicha comisión se designa a representantes del Barcelona, Real Sociedad, Real Madrid, Atlético de Madrid, Valladolid, Castellón y un club de Tercera División.

Más tarde se aprueba, sin apenas intervenciones, la propuesta del Comité Nacional de Arbitros, en virtud del cual se aumenta de 30 a 32 el número de árbitros de Primera División y otra, referida a la Tercera División, para que el colegiado de un encuentro entre dos equipos de la misma región pueda pertenecer al mismo Colegio de los contendientes.

LOS SUB-20

Uno de los temas más polémicos de la sesión de la tarde fue el de «jugadores de 20 años en Tercera División». La propuesta la hacía la Federación Valenciana y en ella se propugnaba aumentar a cuatro el número de jugadores Sub-20 en la alineación inicial de los partidos oficiales.

Sobre este tema hay frases para todos los gustos.

Porta explica los acuerdos adoptados en el pleno extraordinario, en que se mantuvieron los dos jugadores por equipo.

Se somete la cuestión a votación, mano alzada, y no prospera la proposición de la Regional Valenciana, por lo que la normativa queda en sólo dos jugadores Sub-20.

Por último, se aprobaron algunos asuntos de trámite de menor importancia y se pasó al punto de ruegos y preguntas, que, por lo avanzado de la hora, finalizó en seguida.

ATLETISMO

5,77, NUEVO RECORD MUNDIAL DE PERTIGA

París, 17. (Efe). — El francés Philippe Houvion ha batido el récord mundial de salto con pértiga con un salto de 5'77 metros.

El anterior récord era de 5'75 metros y lo poseía el también francés Thierry Vigneron.

TRAS LA DIMISION DE ANTERIOR DIRECT

Bernardino García Merino, nuevo presidente del Guard

El C. D. Guardo celebró el pasado sábado, día 12, la segunda de las asambleas generales de socios convocadas últimamente. La directiva dimisionaria presentó la candidatura de don Bernardino García Merino y fue aceptada por unanimidad, terminando así la crisis que aquejaba al C. D. local en estos últimos días con la dimisión en masa de la directiva guardense y teniendo a la vista la próxima temporada en Tercera División y a pocos días de dos grandes encuentros de fútbol con los que se inaugura el nuevo estadio municipal de «La Camareta», con la participación del Sporting de Gijón, el Rácing de Santander y el Palencia.

Bernardino García, conocido en Guardo por Nino, está realizando diversas gestiones estos días para completar el resto de la junta directiva. Una vez que esté la lista completa y elaborado su programa, realizará otra asamblea general de socios y se presentará a todos los guardenses, según se acordó en la última asamblea citada.

Bernardino García es de sobra conocido y aprecido en G Desde 1976 ha estado li C. D. Guardo. Fue elegid de la junta directiva el 1 lio de ese año, siendo pr Carlos Rabanal. Estuvo d con esa junta directiva y última se incorporó tard siempre realizando una bor en pro del fútbol gu Además, es concejal del miento, elegido en la lista tada por UCD.

Creemos sinceramente q nardino puede hacer una bor al frente del C. D. pues conoce a fondo sus mas y tiene experiencia e rectiva. Lo importante cuente con un buen eq colaboradores que le secun baje bien. Entre éstos los nombres de Carlos R ya estuvo de secretario junta directiva del Guard noce bien los entresijos guardense y es también Hay más nombres, pero e rible a que la nueva jun tiva esté completa y ultim tonces volveremos con est

EL CORRESPO

CALENDARIO de FUTBOL de PRIMERA DIVISION

PRIMERA VUELTA

7 SEPTIEMBRE:

Osasuna-Las Palmas
Valencia-R. Sociedad
Spórting-Betis
Español-Hércules
Murcia-Barcelona
Sevilla-Salamanca
Athlétic-Zaragoza
Almería-R. Madrid
At. Madrid-Valladolid

14 SEPTIEMBRE:

Las Palmas-At. Madrid
R. Sociedad-Osasuna
Betis-Valencia
Hércules-Spórting
Barcelona-Español
Salamanca-Murcia
R. Zaragoza-Sevilla
R. Madrid-Athlétic
Valladolid-Almería

21 SEPTIEMBRE:

Las Palmas-R. Sociedad
Osasuna-Betis
Valencia-Hércules
Spórting-Barcelona
Español-Salamanca
Murcia-Zaragoza
Sevilla-R. Madrid
Athlétic-Valladolid
At. Madrid-Almería

28 SEPTIEMBRE:

R. Sociedad-At. Madrid
Betis-Las Palmas
Hércules-Osasuna
Barcelona-Valencia
Salamanca-Spórting
Zaragoza-Español
R. Madrid-Murcia
Valladolid-Sevilla
Almería-Athlétic

5 OCTUBRE:

R. Sociedad-Betis
Las Palmas-Hércules
Osasuna-Barcelona
Valencia - Salamanca
Spórting-Zaragoza
Español - R. Madrid
Murcia-Valladolid
At. Madrid-Athlétic
Sevilla-Almería

12 OCTUBRE:

Betis-At. Madrid
Hércules-R. Sociedad
Barcelona-Las Palmas
Salamanca-Osasuna
R. Zaragoza-Valencia
R. Madrid-Spórting
Valladolid-Español
Almería-Murcia
Athlétic-Sevilla

19 OCTUBRE:

Betis-Hércules
R. Sociedad-Barcelona
Las Palmas-Salamanca
Osasuna-Zaragoza
Valencia-R. Madrid
Spórting-Valladolid
Español-Almería
Murcia-Athlétic
At. Madrid-Sevilla

26 OCTUBRE:

Hércules-At. Madrid
Barcelona-Betis
Salamanca-R. Sociedad
Zaragoza-Las Palmas
R. Madrid-Osasuna
Valladolid-Valencia
Almería-Spórting
Athlétic-Español
Sevilla-Murcia

2 NOVIEMBRE:

Hércules-Barcelona
Betis-Salamanca
R. Sociedad-Zaragoza
Las Palmas-R. Madrid
Osasuna-Valladolid
Valencia-Almería
Spórting-Athlétic
Español-Sevilla
At. Madrid-Murcia

9 NOVIEMBRE

Barcelona-At. Madrid
Salamanca-Hércules
Zaragoza-Betis
R. Madrid-R. Sociedad
Valladolid-Las Palmas
Almería-Osasuna
Athlétic-Valencia
Sevilla-Spórting
Murcia-Español

16 NOVIEMBRE:

Barcelona-Salamanca
Hércules-Zaragoza
Betis-R. Madrid
R. Sociedad-Valladolid
Las Palmas-Almería
Osasuna-Athlétic
Valencia-Sevilla
Spórting-Murcia
At. Madrid-Español

23 NOVIEMBRE:

Salamanca-At. Madrid
Zaragoza-Barcelona
R. Madrid-Hércules
Valladolid-Betis
Almería-R. Sociedad
Athlétic-Las Palmas
Sevilla-Osasuna
Murcia-Valencia
Español-Spórting

30 NOVIEMBRE:

Salamanca-Zaragoza
Barcelona-R. Madrid
Hércules-Valladolid
Betis-Almería
R. Sociedad-Athlétic
Las Palmas-Sevilla
Osasuna-Murcia
Valencia-Español
At. Madrid-Spórting

7 DICIEMBRE:

Zaragoza-At. Madrid
R. Madrid-Salamanca
Valladolid-Barcelona
Almería-Hércules
Athlétic-Betis
Sevilla-R. Sociedad
Murcia-Las Palmas
Español-Osasuna
Spórting-Valencia

14 DICIEMBRE:

Zaragoza-R. Madrid
Salamanca-Valladolid
Barcelona-Almería
Hércules-Athlétic
Betis-Sevilla
R. Sociedad-Murcia
Las Palmas-Español
Osasuna-Spórting
At. Madrid-Valencia

21 DICIEMBRE:

At. Madrid-R. Madrid
Valladolid-Zaragoza
Almería-Salamanca
Athlétic-Barcelona
Sevilla-Hércules
Murcia-Betis
Español-R. Sociedad
Spórting-Las Palmas
Valencia-Osasuna

28 DICIEMBRE:

R. Madrid-Valladolid
Zaragoza-Almería
Salamanca-Athlétic
Barcelona-Sevilla
Hércules-Murcia
Betis-Español
R. Sociedad-Spórting
Las Palmas-Valencia
Osasuna-At. Madrid

SEGUNDA VUELTA

La segunda vuelta se jug el campo de los equipos que ran en segundo lugar, en chas siguientes:

4, 11, 18 y 25 de enero; 1, y 22 de febrero; 1, 8 15, 2 de marzo; 5, 12, 19 y 26 de

M.C.D.2022

TOUR-80

Triunfo del irlandés Kelly en St. Etienne

INTELIGENTE CARRERA DE LEJARRETA, QUE LLEGO DESTACADO CON EL GANADOR

t Etienne, 18. (Servicio Es- de Efe).

decimonovena etapa de la Ciclista a Francia fue ga- or el irlandés Sean Kelly, quipo belga Splendor, al delante del español Is- Lejarreta, quienes cubrie- 136,5 kilómetros entre Vo- y Saint-Etienne en 4 horas gundos, a una media hora- casi 35 kilómetros.

Kelly (mejor sprinter del pelotón, junto con Jan Raas, que abandonó en los Pirineos) e Ismael Lejarreta dieron una lección de bien rodar: el irlandés en los llanos que precedieron a la meta y el vasco en la subida del puerto «Croix-de-Chaubouret», de segunda categoría, situado a 20 kilómetros de Saint-Etienne.

Con un buen estilo de escalador, tranquilo y completamente fresco, Lejarreta precedió prácticamente todo el tiempo a Kelly en la escalada, mientras que éste tiró durante el resto de la carrera.

En el kilómetro 176 saltó del pelotón Joe Maas, a quien imitaron «ipso facto» Ludo Delcroix y Sean Kelly. Los tres hombres llevaban 30 segundos al pelotón de favoritos en el que iban Mayoz, Fernández, Belda y los ex-extranjeros del Teka Thevenet y Thaler, cuando se escapó del grupo citado Ismael Lejarreta.

En el pelotón de cabeza iban Zoetemelk, «maillot» amarillo, muy bien arropado por sus domésticos Lubberding y Van de Velde, Kuiper, Van Impe, Martin (Rey de la Montaña), Mariano Martínez, Ovión y los corredores de equipos españoles citados.

LOS DOS DESTACADOS

Mientras Joe Maas y, sobre todo, Ludo Delcroix «chupaban rueda» de Kelly, Lejarreta se unió a ellos, tras haber efectuado un demarraje rapidísimo desde el pelotón de favoritos. Una vez que repuso fuerzas el español, Kelly y él decidieron dejar la inútil compañía del holandés y belga, que serían alcanzados por los seguidores.

En el puerto «Croix-de-Chaubouret», que culmina Lejarreta delante de Kelly, ambos pasan a 25 segundos de los hombres encabezados por Joop Zoetemelk, tiempo que iría aumentando hasta situarse en un minuto, 20 segundos, a sólo 8 kilómetros de la meta.

La bajada del puerto la hicieron Kelly y Lejarreta a 90 kilómetros hora, pese a un pavimento en mal estado y con grava, con notable riesgo de caída y, sobre todo, de pinchar. Y en los llanos a unos 10 kilómetros de la llegada, la media fue de 60 kilómetros por hora.

LOGICA VICTORIA FINAL DE KELLY

Ismael Lejarreta tuvo la inteligencia de «chupar rueda» del irlandés (uno de los mejores sprinters y llaneadores del mundo), con quien no podía competir en este terreno, pese a lo que pudo mantenerse y, conforme a la lógica, ganó el sprint Sean Kelly.

Luis Ocaña, comentarista en la televisión gala se equivocó en su pronóstico pues afirmó que Lejarreta «no tenía nada que hacer, sería descolgado por Kelly y absorbido por el pelotón».

En un Tour, en el que la fatiga acompaña a los 85 ciclistas (de los 130 que tomaron la salida) que quedan, donde si el frío, lluvia y humedad afectó a todos, más a los españoles que corren mejor bajo el calor y en el que la mediocridad es norma general, los españoles —ciertamente los pocos que quedan— están haciendo un papel digno.

OMINGO MATOS URBINA
amiento médico y quirúrgico de las enfermedades de los vasos sanguíneos y linfáticos
VARICES, TROMBOSIS Y EMBOLIAS ARTERIALES Y VENOSAS...)
CONSULTA: De 3,30 a 5,30. (previa cita)
e Mayor, 80, cuarto, A. Teléfono 74-66-57

DR. MANUEL BUISAN CITORES
SUSPENDE LA CONSULTA DEL
15 DE JULIO AL 15 DE AGOSTO

JOSE LUIS GUTIERREZ HERRERO
MEDICO DIRECTOR DEL SANATORIO PSIQUIATRICO DE SAN LUIS
ENFERMEDADES NERVIOSAS Y MENTALES
Plaza de San Lázaro, 1, 3.º - Izq.
Teléfono 72 28 90 CONSULTA A LAS 2

LUIS BRAVO POLO
CLINICA DENTAL - ORTODONCIA
TELERRADIOGRAFIA - ORTOPANTOMOGRAFIA
Especialista del Estado por oposición
Onésimo Redondo, 1, 2.º (Esquina Mayor, 7)
ulta: Previa petición de hora. Teléfono 74 38 15

Dr. EMILIO MARTINEZ CRESPO
ESPECIALISTA DE SISTEMA NERVIOSO
ELECTROENCEFALOGRAFIA
Consulta diaria de 1 a 3 y de 4 a 8 tarde
(Previa petición de hora)
ono 72 - 01 - 35 José Antonio, 20, entreplanta PALENCIA

EL HOMBRE DEL DIA

SEAN KELLY, UN SPRINTER SIN SUERTE EN LA RONDA

Saint-Etienne, 18. (Servicio Especial de Efe).

Por fin el irlandés Sean Kelly ganó su etapa, tras varios intentos infructuosos. La victoria por fin le ha sonreído a él, sprinter reconocido que últimamente no sabía colocarse en el seno del pelotón para el esfuerzo final.

«Después de la Vuelta a España, había decidido tomarme unas vacaciones y no acudir al Midi-Libre para preparar con descanso la Vuelta a Francia».

Pero Kelly había olvidado llevar su bicicleta a su retiro irlandés. Estas vacaciones completas tuvieron sin embargo una mala influencia en su forma. «Yo pensaba que el ritmo me llegaría solo, dijo Kelly, desgraciadamente no ha sido así y he tardado mucho en recuperar la forma y yo quería hacer algo hoy».

A pesar de todo las cosas no han sido fáciles para el irlandés en su escapada con Lejarreta, Delcroix y Maas. «Estaba traumatizado por todos los sprints que no había ganado y me encontraba a la defensiva, no queriendo hacer ningún esfuerzo. He dejado a Maas y Delcroix hacer todo el esfuerzo y tan sólo cuando me he encontrado en compañía de Lejarreta he pensado que la victoria era mía».

Dr. FELIPE MARTIN R. ESCOBAR
Dr. FELIPE MARTIN ZAMORA
RADIOLOGOS
Consulta diaria, excepto sábados
Mañanas de 11 a 2. Tardes de 4 a 6
Casado del Alisal, 19. Entreplanta-C. Teléfono: 744113

Dr. D. JOSE LUIS ALONSO TRECEÑO
Jefe del Servicio de Otorrinolaringología de la Residencia Sanitaria "Lorenzo Ramírez"
GARGANTA, NARIZ, OIDOS
Consultas tardes: 4 a 7'30, previa petición de hora
Teléfono 74 53 79 Calle Mayor, 166, 1.º - B

D. TOMAS MIGUELEZ BUSTAMANTE
CIRUJANO

LOS ESPAÑOLES

OTRA VICTORIA QUE SE ESCAPO EN LA META

-Etienne, 18. (Efe). — La a de Ismael Lejarreta en a Morzine Prapoutel, el s, figurando entre los es- y el pelotón no fue por ad; al contrario, fue mostración de tenacidad, itió ayer jueves entre Va- y Saint-Etienne, en don- o a punto de vencer en a de no haber sido porque ñero de escapada era el Sean Kelly.

al que el miércoles, Is- jarreta saltó del pelotón irse a Maas, Delcroix y ue se habían escapado erioridad. Los dos prime- erían sin embargo quedar dos, quedándose Lejarre- elly mano a mano para se la victoria

Lejarreta pasó en ca- el puerto de Chaubourte, nte del irlandés; los dos n en ese momento con dos de ventaja sobre el antes de iniciar el des- acia Saint Etienne.

rándose próximos a la tocando la victoria con a de los dedos, Sean Ke- ciertos riesgos en el des- ante la sorpresa general a le siguió sin pestañear, batido posteriormente al al y como se esperaba.

uemos suerte, se lamen- mingo Perurena, escapar- subida a un puerto, con a pocos kilómetros, pa- ser batido por un sprin- muy difícil que se pro- ero nos ocurrió una vez

marrado cuando faltaba d de la ascensión del a que veía que Maas y empezaban a fallarles as y he tratado de des- colgar también a Kelly en la subida porque es un gran sprinter y si llegábamos juntos a la meta no tenía nada que hacer. No sólo me ha aguantado perfectamente en la subida, sino que además bajó perfectamente y me batió».

«En fin, qué le vamos a hacer, es la tercera vez en pocos días que mi equipo logra el segundo puesto de la etapa», concluyó Lejarreta.

CLASIFICACIONES

INDIVIDUAL DE LA 19 ETAPA
(*Voreppe - Saint Etienne, 136'5 kms.*)

1 Kelly, 4-00-33 (media horaria 34'845 kms.).
2 LEJARRETA, id.
3 Jacobs, 4-00-53.
4 Van Calster, id.
5 Van Vliet, id.
6 Vanoverscelde, id.
7 Van de Velde, id.
8 Ovion, id.
9 Oosterbosch, id.
10 Seznec, id.
11 M. Martínez, id.
12 Bonnet, id.
13 Lebaud, id.
14 Toso, id.
15 René Martens, id.
.....
34 FERNANDEZ, id.
36 MAYOZ, id.
38 BELDA, id.
41 FORTIA, id.
65 ALFONSEL 4-10-49.
70 TORRES, id.

GENERAL

1 Zoetemelk, 87-32-44.
2 Martin, a 5-22.
3 Kuiper, a 5-35.
4 De Muynck, a 8-27.
5 Nilsson, a 13,35.
6 Seznec a 13-57.
7 Agostinho, a 14-188.
8 Bazzo, a 17-57.
9 Lubberding, a 18-10.
10 Peeters, a 18-34.
11 Alban, a 20-04.
12 Van de Velde, a 22-45.
13 Wilmann, a 23-04.
14 Criquielion, a 24-37.
15 Ovion, a 26-06.
16 Van Impe, a 30-09.
17 Thevenet, a 30-48.
18 Loos, a 31-05.
19 Maas, a 34-15
20 BELDA, a 36-43.
21 Busolini, a 40-53.
22 Julien, a 48-21.
23 Verlinden, a 49-30.
24 LEJARRETA, a 49-33.
25 Schepers, a 49-57.
26 FERNANDEZ a 51-22.
27 Simon, a 52-41.
28 Plummer, a 53-23.
29 Kelly, a 54-42.
30 Vallet, a 54-52.
.....
33 TORRES, a 58-05.
50 MAYOZ, a 1-14-54.
58 ALFONSEL a 1-21-01.
81 FORTIA, a 1-46-16.

NUEVA PROMOCION DE VIVIENDAS Y BAJOS COMERCIALES, PROXIMA TERMINACION. EN LA PROLONGACION DE LA CALLE DE BALMES
INFORMACION:
Construcciones Salvador, S. A.
Calle Balmes, número 12—Teléfonos 720892 y 720286

M.C.D.2022

Anuncios por palabras

Alquileres

ALQUILO naves individuales, con agua, luz, oficinas, en Polígono Industrial Nuestra Señora de los Angeles. Razón, teléfono 720676.

SE ALQUILA local en calle Valverde de 110 metros cuadrados, zona muy comercial, junto al Salón y otro en C. Alfonso X el Sabio de 150 m2, semiesquina Avenida Manuel Rivera y en Avenida de Asturias. Razón, Construcciones Salvador. Balmes, 12.

ALQUILO casa molinera habitable con muebles. Avenida Asturias. Tlfno. 727920.

SE ALQUILA piso amueblado temporada, llamar Tlfno. 726605, de 8 a 10 noche.

URGE piso grande en alquiler, con opción a compra. Teléfono 726262. De 3 a 6.

NECESITO en renta pequeño piso, habitación o local para guardar muebles. Zona San Pablo, Pastores, Plaza Cervantes o alrededores. Informes, Tlfno. 741167.

SE ALQUILA piso amueblado, julio y agosto. Razón, de 5 a 8 tarde. C. Colón, 42, primero, izquierda.

SE ARRIENDA piso con muebles. Ramírez, 4, segundo G. Llamar mañanas. Tlfno. 743146.

Automóviles

PIRELLI. Correas ventilador. Angel Fuentes Guerra, S. A.

PIRELLI. Correa industrial. Angel Fuentes Guerra, S. A.

PIRELLI. Correa cosechadoras. Angel Fuentes Guerra, S. A.

PIRELLI. Neumáticos agrícolas. Angel Fuentes Guerra, S. A.

PIRELLI. Neumáticos turismo. Angel Fuentes Guerra, S. A.

PIRELLI. Neumáticos camión. Angel Fuentes Guerra, S. A.

DISTRIBUIDOR «Pirelli». Angel Fuentes Guerra, S. A.

AUTOMOVILES Andérez dispone de gran variedad de modelos totalmente revisados y garantizados. Visítenos sin compromiso en Queipo de Llano, 3. Tlf. 741560. Detrás de SIMAGO.

SANSE. Automóviles seminuevos. Todas las marcas. Amplias facilidades. Tomamos su coche a cambio. Consúltenos. Somos profesionales. María Molina, 2. Teléfonos 720189 y 725541.

AUTOMOVILES 200, nueva delegación en Palencia. Disponemos de todas las marcas, garantizamos por escrito nuestros vehículos, financiamos hasta 24 meses. Felipe II, núm. 10. Teléfono 721076.

VENDO Gordini, buen estado. Plaza María Molina, 3. Portería

VENDO G-S-X2, dos años, 400.000. Tlfno 742679.

PARTICULAR vende Seat 600 en muy buen estado. Llamar al 722126

VENDO Renault 4-L, furgoneta 4-L, coche buen uso. Tlfno. 727642.

SE VENDE R-5 copa toda prueba, matrícula P-0498-C. Teléfono 744904.

VENDO R-6 impecable. Teléfono 747671.

VENDO Citroen 2 CV. Teléfono 742524. Llamar de 3 a 4.

SE VENDE Mercedes de gas-oil. Llamar al Tlf. 830260.

Enseñanzas

ENGLISH Tuition Experienced Teacher All Levels. Tlfs. 743005-740382.

SE DAN clases EGB. Mes agosto. Tlfno. 727538.

Fincas

SE VENDEN 50 Has. secano en Lomas, 11 regadío en Villoldo. Informes, Gregorio del Olmo. Lomas.

SE VENDE piso en Eras del Bosque, servicentrales, 90.000 pesetas más barato que el constructor. Facilidades. Tlfno. 740794.

VENDO piso. Avenida Valladolid. Facilidades. Teléfonos 740369 y 721719.

SE VENDE local con panadería, propio para fruterías, carnicerías y otros negocios. Razón, en General Amor, 6. Sólo mañanas.

A. P. I. Venta de pisos en construcción, servicentrales, garaje, 3 y 4 habitaciones. Entradas desde 200.000 pesetas, resto grandes facilidades. Información: C. Martín Calleja, núm. 9. Tlf. 747168.

VENDO Cuatro Cantones 173 m2, 5.350.000. Facilidades. 91-8560700 2476378.

OPORTUNIDAD. Vendo piso en Venta de Baños, por traslado. Teléfono 720496. Señor Llorente.

VENDO chalet adosado grupo I, en Barruelo de Santullán. Teléfono 742399.

PARCELA de 5.000 m2, vendo, subida del Monte. Precio excelente. Teléfono 720676. Sr. Llorente.

VENDO local. Avenida Cardenal Cisneros, núm. 33-35-37. Apartado 305. Valladolid.

OCASION: Vendo 5.000 m2 de terreno, carretera «El Monte», km. 2, entrada carretera, con arbolado, luz, agua. Facilidades. Interesados, llamar Tlfno. 720402, de 9 a 12 mañana y de 10-12 noche.

VENDO casa en Villodre, 4 kilómetros Astudillo. Tratar, Emiliana González. Melgar de Yuso.

36 VIVIENDAS
calle Monjas, esquina calle Pastores. Servicios centrales. Suelos parquet. Baño y aseo. 3-4-5 dormitorios. Plaza de garaje. PROTECCION OFICIAL. Gup. I. Expt P-15/78. Calificación Provisional de fecha 17-7-78. Cantidades entregadas a cuenta garantizadas con la póliza núm. 61.385 de Crédito y Caución. PROMUEVE: **TRICSA.** Información y venta: Oficina obra, tardes hasta las 8 y sábados mañana.

VENDO huerta libre cuatro hectáreas, riego acequia, cerca factorías FASA. Villamuriel. Teléfono 720488.

SE VENDEN 1.800 metros de nave agrícola ganadera. Teléfono 708018. Ampudia.

PALENCIA. Vendemos pisos en construcción, 4 habitaciones, calefacción. Desde 450.000 de entrada. Resto amplísimas facilidades. Inmobiliaria Zúñiga. Teléfono 220924. Valladolid.

VENDO piso tercero sin gastos comunidad, céntrico. Tlf. 722117.

VENDO tierra 15 Has, buena situación fácil puesta riego. Teódulo Esteban, en Torquemada.

VENDO casa en Carrión, calle Alfonso VII, 5 habitaciones, dos servicios, cuarto baño, comedor 20 metros, terraza 14 metros, tratar, Obispo Molino, núm. 30. Julián Pérez.

VENDO finca 8.000 m2, de los cuales 600 m2 son urbanos, en Baños de Cerrato. Tlf. 720644; horas oficina.

A. P. I. Pisos para entrar a vivir, zona San Lázaro, Modesto Lafuente, Avenida Santander. Forma de pago a convenir. Teléfono 747167.

IBERTEJA. Vende en Avenida Valladolid piso 3 dormitorios, salón, cocina con office, baño, calefacción central y ascensor, garaje, 3.500.000 pesetas. Menéndez Pelayo, 10, primero.

IBERTEJA. Vende en Avenida San Telmo piso 70 m2 útiles, 3 dormitorios, salón, cocina, baño, despensa, galería y ascensor: 2.400.000 pesetas. Menéndez Pelayo 10, primero.

IBERTEJA. Vende en Juan de Balmaseda, piso 4 dormitorios, salón, cocina y baño, servicentrales y ascensor. 3.300.000 pesetas. Menéndez Pelayo, 10, primero.

IBERTEJA. Vende piso en Federico Mayo, 3 dormitorios, salón, cocina, baño, servicentrales y garaje, 3.700.000 pesetas. Menéndez Pelayo, 10, primero.

IBERTEJA. Vende en Virgen de la Esperanza, 4 dormitorios, salón, cocina, 2 baños, servicentrales, ascensor, garaje: 4.125.000 pesetas. Menéndez Pelayo, 10, primero.

A. P. I. Se vende chalet de dos plantas muy amplio y decorado, dos plazas de garaje, muy próximo a Palencia. Tlf. 747167.

SE VENDE casa, calle Aragón. Tratar, Pintor Oliva, 16, primero, derecha. Tlfno. 723125.

A. P. I. Parcelas para chalets, niveladas, varios sitios, desde 150 pesetas m2. Tlfno. 747168.

Ganados y aves

EN CAÑIZAR de Amaya, a diez kilómetros de Herrera de Pisuerga, vendo 65 ovejas, varias con cría. Severino Hierro.

VENDO 96 ovejas, 32 emparejadas. Nevares. Valdespina.

SE VENDEN 40 ovejas emparejadas y abocadas a parir. Manuel Criado. Ampudia.

VENDO en Cevico de la Torre 250 ovejas jóvenes. Tratar, con Isidoro Gutiérrez.

SE VENDEN 30 cerdos de 20 kilos en Astudillo. Dionisio Cavero.

VENDO 30 ovejas, 18 emparejadas, resto abocadas. Eutiquiano Maeso. Villota del Páramo.

VENDO 37 terneros, 500 kilos, cruce charoleses, partida o sueltos. Francisco Andrés. Cisneros

VENDO cerdos destete. Timoteo García. Pedraza de Campos.

VENDO 12 ovejas y dos carneros. Domingo Borge, en Abastas.

SE VENDE una novilla segundo parto, abocada a parir. José, en Grijota.

VENDO novilla carne. Torre los Molinos. Julio.

SE VENDEN 13 corderos cebados en Castrillo de Villavega. Pedro Abad.

VENDO yegua preñada con potro. Alfonso VIII, 37. Venta de Baños. Tlfno. 771119.

VENDO dos carneros churros extraordinarios. Tlfno. 727538.

Hospedajes

SEÑORITA comparte piso matrimonio joven o señoritas. Teléfono 743609.

ADMITO huéspedes. Tlf. 723926.

Maquinaria y Reparaciones

VENDO cosechadora Clauson. José Barrionuevo. Villarrobejo.

VENDO máquina elevadora tres ventiladores y segadora, seminuevas. Itero Seco. Abel.

VENDIMIADORAS, correas de ventilador, correas trapezoidales. Navamuel. Casado del Alisal. Teléfono 742537

Trabajo

ASUNTO nuevo (España). Ganara en casa más de 3.000 pesetas diarias. Escribir apartado 1.209 San Sebastián.

FONTANERO, servicio rápido Tlfnos. 745363-741075. Palencia y provincia.

SE NECESITA asistenta. Teléfono 741618.

SE OFRECE pastor a prueba. Teléfono 741647.

EMPLEADA de hogar, se necesita. Tlfno. 744762.

NECESITO asistenta. República Argentina, núm. 11, sexto, izquierda.

SE NECESITA asistenta. Teléfono 742032.

TRASPASO cafetería. Teléfono 722016 y vendo hormigonera y utensilios de construcción.

INTERESA representante a comisión visite capital y provincia, introducido en librerías, papelerías, droguerías, estancos y similares, para venta de postalería, crismas, artículos de regalo y turísticos, conchas, nácar, papel regalo, bolígrafos metálicos, etcétera. Escribir con amplios datos y referencias a: Postales Apartado 268. Vigo.

NECESITO asistenta de 3 a 8 tarde Avenida José Antonio, 29. Razón, portería.

NECESITO chica. Razón, María Molina, 6, primero C. Razón, tardes

NECESITO chica fija. Tr Velasco, 16, tercero C.

Traspasos

SE TRASPASA comercio quier actividad, sitio con Tlfno. 721150.

Varios

EL ARCA de Noé. Alm Onésimo Redondo, 17. Tlf.

Vehículos

REMOLQUES hidráulicos cilindros, de 6 a 18 Tm. A Castellana. San Antonio.

VENDO remolque para medio uso, 5 toneladas. T García. Carrión.

Ventas

VENDO perro de caza Peregrinos, 2, segundo S

SE VENDE caravana seminueva, 8 plazas, frigorífico, avance. Tel 747895, mañanas.

Recuerdos viejos

● La posición de las manos del Cristo del Ot

● Accidente de moto de un aficionado tau

● Crispaciones laborales e Carrión de los Co

Hace 75 años

19 DE JULIO DE 1905

De Carrión de los Condes llegaron alarmantes noticias. Los obreros de la localidad habían hecho un llamamiento para una huelga general, que los trabajadores del campo no secundaron. Ahí empezaron los problemas. Porque grupos de huelguistas trataron de impedir que los otros salieran de madrugada al acarreo de los cereales suscitándose enfrentamientos verbales, para pasar de las palabras a los hechos, registrándose algunos disparos. No hubo víctimas, pero el pueblo quedó sobrecogido de temor. La Guardia Civil trató de apaciguar los ánimos y al Cuartel llegaron números de otros pueblos, para reforzar los efectivos, que estaban acuartelados. Por otra parte, grupos de huelguistas salieron a las carreteras y caminos para impedir que en Carrión entraran los agosteros, a los que se veía merodear por los campos esperando a ver en qué paraba todo. Ante semejante situación de tensión, como decimos, las noticias procedentes de Carrión eran alarmantes.

Lejos de allí, en Cevico de la Torre, se desató una aparatosa tormenta, con mucho granizo y agua, que sorprendió a la gente en el campo. Se temía lo peor y la incertidumbre no desapareció hasta que llegó el personal, asustado, pero sano y salvo, aunque hablando de cuantiosas pérdidas. Lo pasó muy mal uno de Abastas, al que arrastraban las aguas y al que a duras penas consiguieron salvar de una muerte segura.

Por último, «recordaremos» que impresionado el Gobierno por el relato del ex-cautivo de los tagalos en Filipinas, que acababa de llegar a Medina de Rioseco, acordó hacer gestiones para liberar a los españoles, que aún continuaban presos en Aguinaldo.

BANDA MUNICIPAL
CONCIERTO DEL DOMINGO

PROGRAMA de las obras que interpretará la Banda Municipal el día 20 de julio en el Paseo del Salón a las 8'45 de la tarde.

PRIMERA PARTE

"El último romántico" (pasodoble), de Soutullo y Vert; "La sombra del Pilar" (canto a la guitarra), de Guerrero; "El barberillo de Lavapiés" (selección), de Barbieri.

SEGUNDA PARTE

"El cantar del arriero" (selección), de Díaz Giles; "La del manojo de rosas" (selección), de Sorozábal; "Las corsarias" (pasodoble), de Alonso.

El Director, *Saturnino Diez*

VIDA RELIGIOSA

ADORACION NOCTURNA

Turno tercero y quinto; titulares, San Pío X y San Pascual Bailón.

En la noche del día 19 celebrará su vigilia mensual ordinaria, en la iglesia de San Francisco, el turno citado dando comienzo la misma a las diez y media de la noche.

Hace 50 años

19 DE JULIO DE 1930

Publicaba la Prensa una entrevista con Victorio Macho, que tenía ya muy avanzado su proyecto del Cristo del Otero. Se extendía el artista palentino en exponer los problemas, que había tenido para la colocación de las manos de la gigantesca estatua. Primero pensó ponerlas hacia adelante y abajo, un poco abiertos los brazos, pero hubo de desistir por cuestiones de peso y confusión de líneas. Se inclinó más tarde por dejar una mano abajo y la otra, sobre el pecho, pero tampoco le convenció, porque daba sensación de tener un miembro amputado. Luego, levantando un brazo en señal de bendición, pero desistió asimismo, porque rompía la idea de «Torre Mística», con que él ideaba tua, optando, finalmente, postura con la que se yó la imagen, «absolvien Victorio Macho, a la ciud rida y a sus gentes».

Conocido el programa tejos, el alcalde anunció yectaba reunirse con la de Comercio y Asociación pendientes, con la idea a un acuerdo sobre el los establecimientos en a la que, por lo visto, el terio había negado el car «tradicionalidad».

En la Audiencia, juicio dos albañiles de Espinosa rrato, que derribando encontraron en un hueco te, conteniendo ocho mo oro, de las que se apoder dar cuenta.

Por último, el director de Comunicaciones autor recepción de telegramas léfono a entidades y previo depósito de una calculada sobre el posible La autorización se co como un buen servicio.

Hace 25 a

19 DE JULIO DE

La noticia, la muerte de catero palentino, Franc lez, bien conocido en la Ya de noche, regresaba en una moto, llevando co quete» a un amigo, Mari Venían de ver torear a de Celis. Por Mansilla de las, deslumbrado por móvil, con el que se cr a parar a un montón de situado al borde de la saliendo ambos despedid moto. El motorista sufri visimas heridas, que de rían su muerte y su acom solamente lesiones leves.

La novillada de León fracaso por culpa del Formaban el cartel el re Bernardino Landete y lleros Marcos de Celis y Joselito Huerta. Anim el éxito de Marcos en V se desplazaron muchos dos a la capital leonesa, aburrieron sobremanera.

M.C.D.2022

IDEAS FIJAS

Dos secretarias hablan entre ellas:
—¿Cómo es tu nuevo jefe? —pregunta una de ellas.
—Bien —contesta la otra—, pero de un espíritu limitado; pretende que las palabras no pueden escribirse más que de una sola forma.

Crucigrama
Número 24

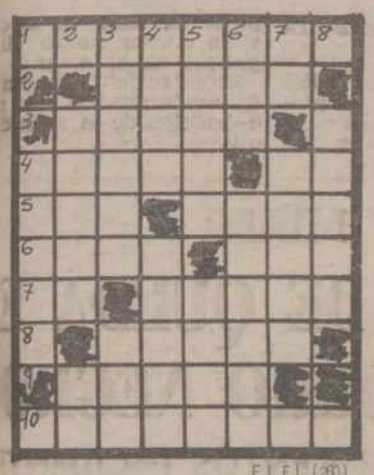

FIEL (260)

HORIZONTALES: 1: Ciencia que estudia las leyes de la vida. 2: Encallar un barco en la arena. 3: Cabellos blancos. 4: Generadores de corriente eléctrica. Cincuenta y uno. 5: Eternidad. Novillo menor de dos años. 6: Sesgadura en una prenda de vestir. — Afluente del Ebro. Contracción. Cansados. 8: Mezclas dos licores. 9: Campamento militar al aire libre. 10: Cortara oblicuamente un borde.

VERTICALES: 1: Arrepentimiento. — 2: Sociable, urbano. Miré. 3: Líneas curvas, cerradas y planas, simétricas respecto a dos ejes. Posesivo. 4: Pelo de algunos animales. Traidor. 5: Rezase. Lago salado del Turkestán. 6: Fluido aeriforme. Movimiento de la ola marina al retirarse. 7: Trasladarse. Extensiones de agua rodeadas de tierra. 8: Flores olorosas de color morado claro

Palencia esta creando su futuro

Antes de comprar su piso en Palencia capital y alrededores, conozca cuál puede ser

su sistema ideal de vida

EL CHALET

Residencial GOMEZ MANRIQUE

Residencial Gómez Manrique le invita a conocer el futuro de Palencia. Venga a ver 15 agradables minutos de PROYECCION AUDIOVISUAL en:

nuestra Oficina de Información

Sin compromiso alguno por su parte. No se precipite, venga antes a ver nuestro AUDIOVISUAL y reflexione. No se arrepentirá.

OFICINA DE INFORMACION
En CALABAZANOS, en la propia Urbanización.
Tel.: 77 00 33
TODOS LOS DIAS INCLUSO SABADOS Y DOMINGOS.

Cantidades avaladas según Ley 57/88 por Crédito y Caución. Póliza N.º 66 975. Plan Parcial aprobado el 21/9/79. Calificación Provisional N.º 34-1-0002/79. Licencia de Obra 18/10/1979

TELENOTICIAS

POR NIEVES HERRERO

LEIF GARRET, visto de cerca, resultó bastante antipático

LEIF GARRET

«I'm tired» decía una y otra vez Leif Garret, mientras masticaba una verdadera goma de mascar americana. Su cara, sin embargo, contradecía sus palabras de cansancio. Estaba igual que siempre, su pelo «despeinado» pero muy puesto, sus vaqueros y zapatillas de deporte.

En este último viaje a Prado del Rey para intervenir en el programa «Cosas», trajo a pocos «fans» a su alrededor. Se conoce que no habían sido previamente avisadas por la casa de discos.

Por las opiniones que captamos de las personas que se encontraban en el estudio en esos momentos, no parece que sea una estrella admirada por la gente madura, más bien parece que la admiración, únimente la despierta entre las jovencitas quinceañeras.

PRAT: «UN PRODUCTO»

Joaquín Prat, fue el encargado de entrevistarlo en directo. Finalizado este encuentro, le pedimos su opinión: «Me parece —nos dijo— un muchachito muy majo, que ha sabido aprovechar las circunstancias«.

—¿Eres un poco duro en tu juicio?

—No, simplemente me parece el clásico producto de Hollywood con una carita mona.

—Me gustan las versiones originales de lo que él canta. No es que sea un carroza, pero por ejemplo, donde esté el «Cantando bajo la lluvia» genuino ,que se quiten todas las versiones modernas.

—¿Crees que es como una pavesa que pronto se extinguirá?

—No sé, corre ese peligro, pero lo que hace falta es que resista y la única forma de hacerlo es introduciendo cambios de estilo y repertorio.

MARISA ABAD: «NO ME GUSTA»

Marisa Abad, quien comparte las presentaciones de «Cosas» con Joaquín Prat casi no quiso darnos su opinión. Marisa tiene por norma, no hablar mal de nadie: «No me gusta hablar si es para criticar negativamente a alguien y más si no estoy muy puesta en cuestiones musicales de última moda».

—¿Pero te gusta o no el estilo de Garret?

—Pues si te soy sincera no mucho. A mí particularmente no me va nada ese tipo de canciones que él cultiva.

—¿Qué tipo de música te gusta más?

—No sé que decirte, quizás, la música clásica sea la que más me guste. Tengo que reconocer que mis gustos son un poco antiguos, pero no sólo en el terreno musical.

ISABEL BAUZA: «NO ME VA MUCHO»

Isabel Bauzá, la encargada de la belleza dentro del programa «Cosas» también nos dio su opinión. Pero —lo sentimos por Garret— también bastante negativa: «No me va mucho ese tipo de música. A mí lo que me gustan son las canciones melódicas, las baladas...

—¿Quién es tu ídolo musicalmente hablando?

—A mí me gustan los cantantes de toda la vida: Sinatra, Elvis Presley..., que duran generaciones y generaciones sin perder valor, que no responden a la moda de un momento determinado.

LORENZO SANTAMARIA: «MUY POPULAR»

Uno de los cantantes de rock en España: Lorenzo Santamaría, que también se encontraba por los pasillos de Prado, nos dio su opinión: «Me parece un tío muy popular».

—¿Bueno, pero tendrás, además de la popularidad, alguna otra opinión hecha sobre él?

—Sí, que es interesante para las niñas jóvenes. La verdad es que no me preocupa este tipo de música, no es la que más se acerca a mis gustos musicales, el jazz, el rock..., es otra cosa.

Con el diplomático Lorenzo Santamaría cerramos la encuesta porque nos dimos cuenta que de no entrevistar a alguna joven de quince años para abajo nos encontraríamos con la misma respuesta.

(EUROPA PRESS)

J. M. Miguel Marcos
CORAZON Y PULMON
Consulta diaria, excepto sábados. Pío XII, 3, sexto A
Teléfono 74 09 45

DR. J. GARCIA PUENTELLAMAS
Suspende la consulta hasta el día 1 de agosto.

D. ANGEL CASAS
MEDICINA INTERNA
Consulta, previa petición de hora
Mayor, 3 Tlf. 74 39 35

SOLUCIONES A LOS PASATIEMPOS DEL DIA ANTERIOR

AL CRUCIGRAMA

HORIZONTALES: 1: Basurero. 2: Arana. 3: Ajoba. 4: Atase. En. 5: Gas. Late. 6: Acef. Car. 7: ¡Ta! Esopo. 8: Alesa. 9: Ilota. 10: Abonarán.

VERTICALES: 1: Agata. 2: Ataca Ib. 3: Sajase. Alo. 4: Ures. Felón. 5: Rabel. Sota. 6: Ena. Acosar. 7: Ra. Etapa. 8: Enero .

La calidad Outils Wolf hace más cómoda la naturaleza

Cuidar del jardín es un placer natural que relaja. Por eso conviene cuidarlo con los útiles adecuados, de alta calidad y pensados para cualquier necesidad del jardín. Limpia fina y persistente, útiles y el modelo Rotovador más adecuado. El Consejero distribuidor de Outils Wolf le informará sin compromiso.

ALMACENES PINACHO
Calle Burgos, 11 - Tel. 74 26 69 - PALENCIA

M.C.D.2022

TORMENTA SOBRE MURCIA, CON MILE DE MILLONES DE PESETAS EN PERDIDA

TORMENTA SOBRE MURCIA

Murcia. (Efe).—Cuantiosas pérdidas, que en unos primeros momentos se cifran en varios miles de millones de pesetas, ha causado una fuerte tormenta que descargó sobre la capital murciana y su provincia.

La tormenta, acompañada de granizo, gran aparato eléctrico y vientos huracanados, ha producido daños de importancia en numerosas viviendas y en la agricultura, difíciles de evaluar con exactitud.

El granizo, que llegó a ser en algunas zonas del tamaño de huevos de palomas, cayó tanto sobre la capital como sobre la provincia. Los agricultores han entrado ya en contacto con las autoridades, para tratar de paliar la difícil situación por la que atraviesa y que es especialmente crítica en algunos municipios por ser ésta la tercera vez que sufren una tormenta de este tipo en lo que va de año.

CONVIVENCIA ROTA

Prat de Llobregat (Barcelona). (Efe).—Los vecinos del barrio de San Cosme de esta población aseguran que los gitanos que viven en la zona poseen un verdadero arsenal de armas de fuego según fue informada la agencia Efe por los propios vecinos.

Esta afirmación se basa, según los vecinos, en el hecho de que durante los incidentes protagonizados en la madrugada del día 15 por Ramón Llonch Serra, quien disparó sobre un grupo de gitanos que estaba cantando en un portal, éstos esgrimieron posteriormente gran cantidad de armas de fuego, requisando solamente la policía un rifle y una pistola, con su correspondiente munición.

Un barrio catalán, amedrentado por los gitanos

Después de estos incidentes, la convivencia en el barrio se hace cada día más difícil y muchos vecinos han comenzado a marcharse y otros ya han puesto en venta sus pisos.

El problema afecta también a grupos de gitanos que se sienten incómodos con los incidentes protagonizados por sus hermanos de raza, manifestando a Efe que si no se consigue restablecer la paz en el barrio éllos también optarán por marcharse del mismo.

Por otra parte, un retén de la policía vigila el domicilio del señor Llonch para evitar posibles represalias.

ALMACEN DE OBJETOS ROBADOS

Madrid. (Efe).—Un almacén de objetos robados, por valor de cinco millones de pesetas —y formado en su mayoría por prendas de confección—, ha sido descubierto por la policía en una vivienda de la calle del Doctor Lozano, núm. 33 y detenida Esperanza Castejón Pérez, de 63 años de edad, como presunta perista o receptora de todo ello.

Esperanza Castejón (a) «La Chata Rochana», había adquirido lo sustraído a los componentes de varias bandas de delincuentes que desvalijaban tiendas de confección. Lo había escondido en una habitación de su casa cuya puerta tenía disimulada tras un armario.

Su sobrino Santiago Bermejo Castejón de 38 años, ha sido arrestado por supuesto cómplice y encubridor de la perista. A primeros de marzo habían sido detenidos ya cuatro de los hampones que vendieron a la detenida objetos robados: Juan Prieto Felipe Santiago Guijarro, Eliseo Tejón Castelló y José Antonio Hernández Torolló.

Sin embargo, siguen los intentos de identificación de otras bandas que, al parecer, han suministrado también objetos a Esperanza Castejón.

Las investigaciones policiales han permitido esclarecer el origen de gran parte de lo robado. Corresponde a tiendas de las calles de Alberto Alcocer, núm. 42; Lagasca, núm. 128; General Oraa, núm. 58; Ferraz, núm. 13; Altamirano, núm. 26; Rodríguez San Pedro, núm. 23 y los almacenes Cortefiel.

Estos establecimientos fueron robados durante 1980 y sus dueños han reconocido la propiedad de los géneros.

Entre las ropas intervenidas están: 21 abrigos y chaquetones de piel; 12 abrigos de paño de señora y once de caballero; 6 chaquetones; 18 trajes de caballero; 18 chaquetas; 22 chaquetas de señora; 150 pantalones de pana, 111 «blue jeans»; 136 de tergal; 42 pantalones de peto; 193 vestidos de artesanía infantil; 137 rebecas de señora; 102 «pull overs»; 144 faldas; 61 vestidos; 81 camisas de señora; 82 vestidos de niña; 45 pares de zapatos; impermeables, gabardinas, chubasqueros, conjuntos de punto, etc.

Además, se han hallado diez radio-cassettes, tres televisores, un equipo de música y otros aparatos

Esperanza Castejón tiene antecedentes desde 1952 y está conceptuada como maleante. Su sobrino ha estado detenido por robos, tráfico de drogas y lesiones.

TRAFICO DE COCHES ROBADOS

Irún (Guipúzcoa). (Efe). — La Gendarmería francesa y los servicios aduaneros de la frontera de Irún, han descubierto en la estación de Hendaya un tráfico de automóviles robados entre España y Francia.

Los presuntos traficantes se servían para sus envíos del ferrocarril que cubre la línea París-Irún-Madrid y viceversa. De momento, sólo ha sido detenido un argelino, presuntamente implicado en este tráfico.

EVASION DE DIVISAS

Tuy (Pontevedra). (Efe). — El súbdito portugués Alvaro Batista da Costa ha sido detenido por funcionarios de la Aduana de Tuy cuando intentaba introducir en Portugal 7.500.000 pesetas en billetes y 1.300.000 escudos.

La aprehensión se llevó a cabo cuando los funcionarios de la mencionada Aduana procedieron a registrar el automóvil en el que viajaba el señor Batista da Costa.

Alvaro Batista da Costa es un conocido traficante de divisas, que normalmente opera con comerciantes de toda la zona fronteriza con Portugal y al parecer, también extiende sus actividades hasta Andorra y parte de la frontera francesa.

El traficante portugués ha sido detenido y puesto a disposición del Juzgado de Primera Instancia e Instrucción de Tuy, que sigue las diligencias oportunas sobre el caso.

ALIJO DE DROGA DURA

Málaga. (Efe). — La intervención de 800 dosis de LDS, el alijo de drogas duras más importante entre los aprehendidos en Málaga es el resultado de un importante servicio realizado por la Guardia Civil de la Costa del Sol.

Desde hace algunos días los servicios de información antidroga del benemérito Cuerpo había tenido noticias de que en la zona de Torremolinos se estaba vendiendo LSD. Realizadas las pertinentes investigaciones, en la madrugada del día 15 fue detenido el súbdito alemán París Jourdan, de 22 años, sin profesión ni domicilio fijo, a quien se le intervino una furgoneta marca Volkswagen matrícula F-HD-677.

La Guardia Civil, que utilizó para este servicio perros del grupo antidroga, hizo un registro del vehículo, consiguiendo encontrar en el respaldo de los asien 800 dosis de la mencionada sustancia.

El detenido manifestó que el LSD lo había comprado en Francfurt y pensaba venderlo en España. El valor de la droga eleva a unos cuatro millones de pesetas en el mercado negro.

El detenido junto con la droga confiscada ha sido puesto a disposición de la autoridad judicial.

El "depósito" de la "perista"

MADRID. — Miembros de la policía madrileña han detenido a Esperanza Castejón Pérez (ángulo superior izquierdo), de 63 años, como presunta «perista» o receptora de objetos robados. En una habitación del domicilio de la detenida la policía ha encontrado objetos, en su mayor parte prendas de confección y aparatos electrodomésticos, valorados en cinco millones de pesetas. Estos objetos procedían de robos, realizados por varias bandas de delincuentes en diversos comercios madrileños.—(Foto EFE)

MIAMI

TOQUE DE QUEDA EN EL BARRIO NEGRO

TRAS LOS VIOLENTOS INCIDENTES DEL JUEVES

Miami (Florida), 18 (Efe). — Grupos de manifestantes negros asolaron, ayer jueves el barrio negro secuestraron una autobús escolar, apedrearon un automóvil de la policía e hirieron a una joven embarazada, sin que las fuerzas del orden intervinieran contundentemente.

La policía sólo usó durante los incidentes gases lacrimógenos para dispersas a los manifestantes del barrio "Liberty City".

Pero, según un oficial de la Asociación de beneficencia de la policía", varios miembros del cuerpo han empezado a manifestar su desacuerdo con esta actitud reticente y quieren efectuar mayor cantidad de detenciones.

La policía cree que muchas de las armas que usan los jóvenes del barrio para agredirlos las consiguieron durante los disturbios de mayo pasado en los que murieron 18 personas y que produjeron daños materiales por valor de unos 100 millones de dólares.

El portavoz de la policía, Henry Weatherspoon reconoció que algunos de los 2.000 policías de Miami han expresado su desconformidad por la falta de decidencia con que la policía está manejando la violencia en el barrio negro. Pero explicó que la policía quiere evitar confrontaciones que puedan derivar en otros disturbios semejantes a los que en mayo pasado ensangrentaron la ciudad durante tres días.

TOQUE DE QUEDA EN EL BARRIO NEGRO DE MIAMI

Miami (Florida, EE UU). (Efe). — El Ayuntamiento de Miami dispuso ayer jueves el establecimiento de un toque de queda de al menos tres días en una parte de Liberty City, el barrio negro de la ciudad, donde se vienen ocurriendo incidentes graves desde el martes pasado y donde se hallan en estado de alerta trescientos guardias nacionales.

Las autoridades municipales dijeron que esta medida, que afecta más que a la zona en la que ocurrieron los incidentes, está destinada a restablecer el orden en las calles.

Noticias de última hora

TRES MIL PERSONAS EN LA MISA DEL VALLE DE LOS CAIDOS

Valle de los Caídos (Madrid), 18 (Efe). — Una misa conmemorativa del aniversario del 18 de julio, organizada por la Confederación de ex-combatientes, ha tenido lugar a las 12,30 horas de en la basílica del Valle de los Caídos, con la asistencia de unas personas.

Previamente a la concelebración fue depositada una corona de flores en la tumba del anterior jefe de Estado, Francisco Franco por parte del vicepresidente de la Confederación. Luis Peralta España.

En el acto estuvieron presentes la señora de Meirás, el marqués de Villaverde, Blas Piñar y ex-ministros del anterior régimen.

La misa fue concelebrada por tres sacerdotes, presididos por el consiliario de la Hermandad, Marcelo Gómez Demetrios.

ATENTADO EN PARIS

París, 18 (Efe) .— El ex primer ministro iraní, Shapur Bajtiar, salió ileso de un atentado perpetrado esta mañana contra su residencia de París y en el perdieron la vida tres personas, informó un portavoz de la policía francesa.

El ataque se produjo hacia las 09:00 de esta mañana, en el suburbio parisino de Neuilly-Sur-Seine, cuando varios jóvenes armados asaltaron la residencia del último jefe de Gobierno del derrocado régimen del Sha.

En el tiroteo que se entabló cuando la policía trató de evitar que el comando armado penetrase en el interior del edificio, murió un inquilino de la casa y dos guardias de La Paz y resultaron heridas varias otras personas, precisó el portavoz de la policía.

Shapur Bajtiar, que se encontraba en el edificio a la hora de producirse el asalto, salió ileso del ataque gracias a la rápida intervención de su guardia personal, informaron fuentes de la policía francesa.

Tres asaltantes pudieron ser detenidos por la policía.

PORTUGAL, OTRA VEZ SIN TRENES

Lisboa, 18 (Efe). — La circulación de trenes se encuentra viernes totalmente paralizada en Portugal por una huelga de horas convocada por el Sindicato de los Ferroviarios.

El paro, que afecta a los 23.000 trabajadores de la empresa pública de ferrocarriles "CP" se repetirá el lunes y martes próximos si antes no se obtiene un acuerdo entre la administración de la empresa y el sindicato, afiliado a la central procomunistas "Intersindical".

Los representantes de los trabajadores de la"CP" reivindican la revisión de la tabla salarial de forma que se vuelva a conseguir el equilibrio, a su juicio roto por la concesión a los maquinistas de la prima de productividad.

M.C.D.2022